

01

ΣΧΟΛΗ ΑΝΘΡΩΠΙΣΤΙΚΩΝ ΣΠΟΥΔΩΝ,  
ΚΟΙΝΩΝΙΚΩΝ ΕΠΙΣΤΗΜΩΝ ΚΑΙ ΝΟΜΙΚΗΣ  
SCHOOL OF HUMANITIES  
SOCIAL SCIENCES AND LAW

02

ΣΧΟΛΗ ΔΙΟΙΚΗΣΗΣ ΕΠΙΧΕΙΡΗΣΕΩΝ  
SCHOOL OF BUSINESS

03

ΣΧΟΛΗ ΕΠΙΣΤΗΜΩΝ  
SCHOOL OF SCIENCES

04

ΣΧΟΛΗ ΕΠΙΣΤΗΜΩΝ ΑΓΩΓΗΣ  
SCHOOL OF EDUCATION



ΠΕΡΙΕΧΟΜΕΝΑ

2	Οι Σωστές Επιλογές
4	Η Επιλογή του Πανεπιστημίου Λευκωσίας
7	Υποτροφίες
7	Διαμονή
8	Φοιτητική Ζωή
9	Μετεγγραφή σε Πανεπιστήμια Εξωτερικού
10	Επαγγελματική Σταδιοδρομία

# 01

## Σχολή Ανθρωπιστικών Σπουδών, Κοινωνικών Επιστημών και Νομικής

<b>Πτυχία</b>	
16	Εφαρμοσμένα Πολυμέσα
20	Αρχιτεκτονική
24	Επικοινωνίες
28	Αγγλική Γλώσσα και Λογοτεχνία
32	Γραφική Επικοινωνία
36	Σχεδιασμός Εσωτερικού Χώρου
40	Διεθνείς Σχέσεις και Ευρωπαϊκές Σπουδές
44	Νομική
48	Ψυχολογία
52	Δημόσιες Σχέσεις, Διαφήμιση και Μάρκετινγκ
56	Κοινωνική Εργασία

<b>Μεταπτυχιακά Προγράμματα</b>	
60	Διεθνείς Σχέσεις
64	Επικοινωνία και Μέσα Μαζικής Ενημέρωσης

# 02

## Σχολή Διοίκησης Επιχειρήσεων

<b>Πτυχία</b>	
72	Λογιστική
76	Διεύθυνση/Διοίκηση Επιχειρήσεων
	• Γενική Διοίκηση
	• Διαχείριση Γνώσης στις Επιχειρήσεις
	• Επικοινωνίες Μάρκετινγκ
	• Διεύθυνση Ανθρώπινου Δυναμικού
	• Χρηματο-οικονομικά
80	Διοικητική Πληροφορικών Συστημάτων
84	Μάρκετινγκ
88	Διεύθυνση Ξενοδοχείων
92	Ξενοδοχειακές και Τουριστικές Σπουδές
96	Αθλητική Διοίκηση

<b>Μεταπτυχιακό Πρόγραμμα</b>	
100	Διοίκηση Επιχειρήσεων
	• Διοίκηση
	• Διοικητική Πληροφορικών Συστημάτων
	• Χρηματο-οικονομικά
	• Μάρκετινγκ

# 03

## Σχολή Επιστημών

<b>Πτυχία</b>	
110	Μηχανική Υπολογιστών
114	Πληροφορική
118	Ηλεκτρολογική Μηχανική
122	Βιολογία του Ανθρώπου
126	Νοσηλευτική
130	Ιατρική

# 04

## Σχολή Επιστημών Αγωγής

<b>Πτυχία</b>	
138	Χορός
142	Μουσικές σπουδές
146	Προδημοτική Εκπαίδευση – Νηπιαγωγικά
150	Δημοτική Εκπαίδευση

<b>Μεταπτυχιακές Σπουδές στις Επιστήμες Αγωγής</b>	
154	Μεταπτυχιακό Πρόγραμμα Επιπέδου Master
	• Εκπαιδευτική Ηγεσία και Διοίκηση
	• Θεωρεία, Πρακτική και Αξιολόγηση Διδασκαλίας
	• Ειδική Εκπαίδευση

162	Διδακτορικό Πρόγραμμα στις Επιστήμες Αγωγής
	• Εκπαιδευτική Ηγεσία και Διοίκηση
	• Θεωρεία, Πρακτική και Αξιολόγηση Διδασκαλίας

## ΟΙ ΣΩΣΤΕΣ ΕΠΙΛΟΓΕΣ

Οι επιλογές που αφορούν τον κλάδο σπουδών που θα διαλέξετε, το επάγγελμα που θα ακολουθήσετε στη συνέχεια, καθώς και το πού θα σπουδάσετε, είναι από τις πιο σημαντικές που θα κάνετε στη ζωή σας. Ο οδηγός αυτός στόχο έχει να σας βοηθήσει στις επιλογές σας, αλλά και να παρουσιάσει τα πλεονεκτήματα του Πανεπιστημίου Λευκωσίας.

### ΕΠΙΛΕΓΟΝΤΑΣ ΤΟΝ ΣΩΣΤΟ ΚΛΑΔΟ ΣΠΟΥΔΩΝ

Ποιο κλάδο σπουδών πρέπει να διαλέξει κάποιος νέος/νέα; Ποια κριτήρια επιλογής πρέπει να χρησιμοποιήσει; Είναι αυτονόητο πως θα πρέπει να προβληματιστείτε για το κατά πόσο ένας κλάδος οδηγεί σε ένα επάγγελμα με καλές προοπτικές εργοδότησης. Αυτό θα το διαπιστώσετε εξετάζοντας σχετικά στοιχεία και έρευνες (όπως, για παράδειγμα, αυτές της Αρχής Ανάπτυξης Ανθρώπινου Δυναμικού). Όμως είναι εξίσου, εάν όχι και πιο σημαντικό, να σταθμίσετε και διάφορους άλλους παράγοντες, όπως π.χ. το κατά πόσο σας «ταιριάζει» ένα επάγγελμα ανάλογα με την προσωπικότητά σας, σε ποιους τομείς έχετε κλίση ή ταλέντο, τους στόχους σας για το μέλλον, σε τι είδους εργασιακό περιβάλλον θέλετε να εργαστείτε κ.λ.π.

Για να προσδιορίσετε τις τυχόν κλίσεις σας θα μπορούσατε να εξετάσετε τη μέχρι τώρα πορεία και τις προτιμήσεις σας. Για παράδειγμα, κάποιος άνθρωπος είναι καλός με τους αριθμούς ή σε τεχνικά θέματα, ενώ άλλοι σε πιο δημιουργικά επαγγέλματα. Μια ένδειξη αποτελούν τα μαθήματα που προτιμούσατε ή στα οποία είχατε κλίση στο Λύκειο. Αν προτιμούσατε τα Μαθηματικά ή τις Επιστήμες, τότε λογική υπόθεση είναι ότι σας «ταιριάζουν» οι κλάδοι της Λογιστικής, των Ηλεκτρονικών Υπολογιστών κ.λ.π. Αν πάλι προτιμούσατε τα Ελληνικά, την Ιστορία και τις Εκθέσεις Ιδεών, τότε είναι πιο πιθανό να σας αρέσουν οι Επικοινωνίες, το Μάρκετινγκ, οι Δημόσιες και Διεθνείς Σχέσεις. Επίσης, αν προτιμάτε η δουλειά σας να σας φέρνει σε επαφή με ανθρώπους, τότε είναι πιθανό να βρείτε ελκυστικά τα επαγγέλματα της Διεύθυνσης Επιχειρήσεων ή Ξενοδοχείων, τις Δημόσιες Σχέσεις κ.ά. Αν προτιμάτε να εργάζεστε μόνος, τότε ίσως είναι καλύτερα να επιλέξετε θέματα, όπως η Λογιστική, οι Ηλεκτρονικοί Υπολογιστές ή οι Γραφικές Τέχνες, ενώ αν σας αρέσει να ηγείστε τη Διοίκηση (Management). Αν είναι σημαντική για σας η

παροχή στήριξης στους άλλους ανθρώπους, τότε ίσως προσανατολιστείτε προς την Ψυχολογία, την Κοινωνική Εργασία, τη Νοσηλευτική κ.ο.κ.

### Σπουδές στην Κύπρο ή στο εξωτερικό;

Στο παρελθόν αρκετοί νέοι σπούδαζαν στο εξωτερικό, γιατί δεν υπήρχαν τοπικά πανεπιστήμια και τα πτυχία των τοπικών ιδρυμάτων δεν είχαν την ίδια αναγνώριση με τα αντίστοιχα του εξωτερικού. Σήμερα χιλιάδες νέοι σπουδάζουν πλέον στην Κύπρο, ενώ το πρόβλημα αναγνώρισης δεν υφίσταται πια. Τα πτυχία του πανεπιστημίου Λευκωσίας έχουν ακριβώς την ίδια κρατική αναγνώριση με τα πτυχία οποιουδήποτε άλλου πανεπιστημίου στο εξωτερικό.

Βέβαια, το γεγονός ότι η επιλογή του εξωτερικού δεν είναι πλέον αναγκαία, δεν σημαίνει ότι δεν υπάρχουν κάποιοι λόγοι που καθιστούν τις σπουδές στο εξωτερικό μια ελκυστική επιλογή. Για παράδειγμα, πολλοί νέοι βλέπουν τις σπουδές στο εξωτερικό ως μια ευκαιρία αυτομόρφωσης από την οικογένεια, μια δυνατότητα να γνωρίσουν νέες χώρες και πολιτισμούς, καθώς και να ζήσουν νέες εμπειρίες. Αυτά είναι όντως σημαντικά πλεονεκτήματα. Από την άλλη, όμως, πρέπει να ληφθούν υπόψη και τα πλεονεκτήματα των σπουδών στην Κύπρο. Οι φοιτητές που σπουδάζουν στην Κύπρο έχουν την ευκαιρία να διατηρήσουν τους οικογενειακούς και φιλικούς δεσμούς - πράγμα που σημαίνει ότι θα έχουν τη στήριξη των δικών τους ανθρώπων - έχοντας έτσι την ευκαιρία να παρακολουθούν απρόσκοπτοι τα μαθήματά τους. Ένα άλλο πλεονέκτημα, έχει να κάνει με το χαμηλότερο κόστος σπουδών στην Κύπρο. Οι φοιτητές που σπουδάζουν στην Κύπρο και διαμένουν με την οικογένειά τους, χρειάζονται περίπου €9,000 - €12.000 για ένα ακαδημαϊκό έτος (δίδακτρα και προσωπικά έξοδα). Αντίστοιχα, το κόστος σπουδών στο εξωτερικό, λ.χ. στην Αγγλία ή την Αμερική, κυμαίνεται από €25.000 - €50.000, ανάλογα με την περιοχή και το πανεπιστήμιο. Είναι φανερό ότι το υψηλό αυτό κόστος καθιστά την επιλογή του εξωτερικού δυσβάστακτη για πολλές οικογένειες.

Πρέπει λοιπόν να σταθμίσετε και να συγκρίνετε όλους τους πιο πάνω, παράγοντες για να καταλήξετε στη σωστή απόφαση. Και να μην ξεχνάτε ότι δεν υπάρχει μια και μόνο σωστή επιλογή: κάθε περίπτωση έχει τις δικές της ιδιαιτερότητες και δεδομένα. Ούτως η ή άλλως, μπορείτε κάλλιστα να συνδυάσετε τις δύο

επιλογές, με κάποια χρόνια σπουδών στην Κύπρο και κάποια στο εξωτερικό.

Στην εποχή της παγκοσμιοποίησης, που ο πλανήτης γίνεται «ένα μεγάλο χωριό», δεν μπορεί παρά να επηρεάζεται και η εκπαίδευση. Πράγματι, η τριτοβάθμια εκπαίδευση στις μέρες μας «διεθνοποιείται», τα συστήματα εκπαίδευσης συγκλίνουν ολοένα και περισσότερο - οπότε ο κάθε νέος έχει την ευκαιρία να αρχίσει τις σπουδές του σε μια χώρα και να τις ολοκληρώσει σε άλλη/άλλες, αποκτώντας έτσι πολύτιμες εμπειρίες, που από μόνες τους αποτελούν σημαντική πηγή μάθησης. Ούτως ή άλλως, μπορείτε κάλλιστα να συνδυάσετε τα δύο ενδεχόμενα, με κάποια χρόνια σπουδών στην Κύπρο και κάποια στο εξωτερικό.





## Η ΕΠΙΛΟΓΗ ΤΟΥ ΠΑΝΕΠΙΣΤΗΜΙΟΥ ΛΕΥΚΩΣΙΑΣ

Το Πανεπιστήμιο Λευκωσίας έχει τις ρίζες του στο Intercollege-που ιδρύθηκε το 1980, αναπτύχθηκε γοργά και καθιερώθηκε ως το κορυφαίο τριτοβάθμιο εκπαιδευτικό ίδρυμα του τόπου, τόσο από πλευράς μεγέθους όσο και από πλευράς επιπέδου.

Αποστολή του Πανεπιστημίου Λευκωσίας είναι να παρέχει στους φοιτητές του εκπαίδευση υψηλού επιπέδου, καθώς και την απαραίτητη στήριξη για την πραγμάτωση των ακαδημαϊκών και επαγγελματικών τους στόχων, βοηθώντας τους να υιοθετήσουν ρόλους ευθύνης στο ραγδαία μεταβαλλόμενο σύγχρονο κόσμο της συνεργασίας και της αλληλεξάρτησης.

Το Πανεπιστήμιο Λευκωσίας διακρίνεται για μια σειρά από πλεονεκτήματα που προσφέρει και που το καθιστούν μια μοναδική επιλογή. Υπάρχουν δεκάδες λόγοι για να το επιλέξετε - εδώ παραθέτουμε 10+1 από αυτούς.

### 1. Καλή Φήμη / Κύρος

Είναι το μεγαλύτερο μη-κρατικό πανεπιστήμιο της Κύπρου, με πέραν των 5500 φοιτητών, ενώ ταυτόχρονα χαίρει της καλύτερης φήμης μεταξύ του κοινού και των εργοδοτών. Σε επανειλημμένες έρευνες που διεξήχθησαν, βάσει της κοινής γνώμης το Πανεπιστήμιο Λευκωσίας αναδείχθηκε ως «το πιο αξιόλογο» μη-κρατικό πανεπιστημιακό ίδρυμα του τόπου. Στηριζόμενος σε πρόσφατες μετρήσεις ο Οργανισμός Εργοδοτών και Βιομηχάνων (ΟΕΒ) τίμησε το Πανεπιστήμιο Λευκωσίας με το «βραβείο αριστείας». Αυτή η καλή φήμη μεταξύ του κοινού και των εργοδοτών είναι η καλύτερη εξασφάλιση των αποφοίτων για τη μελλοντική τους επαγγελματική αποκατάσταση.

### 2. Εκπαιδευτικό Επίπεδο

Το επίλεκτο διδακτικό προσωπικό του Πανεπιστημίου Λευκωσίας διαμορφώνει ένα εκπαιδευτικό επίπεδο εφάμιλλο των πανεπιστημίων του εξωτερικού. Αυτό δεν είναι τυχαίο, αφού το δυναμικό των καθηγητών του πανεπιστημίου αποτελείται από εκπαιδευτικούς που σπούδασαν και/ή δίδαξαν σε γνωστά πανεπιστήμια της Μ. Βρετανίας/Αμερικής ή που διέπρεψαν σε διάφορα πόστα και αξιώματα.

### 3. Αναγνώριση Πτυχίων

Πέραν της γενικής κρατικής αναγνώρισης, τα πτυχία του Πανεπιστημίου Λευκωσίας είναι πλήρως αναγνωρισμένα και από τα αρμόδια

επαγγελματικά σώματα. Για παράδειγμα, το Πανεπιστήμιό μας είναι το μόνο αυτή τη στιγμή στην Κύπρο, που παρέχει πτυχίο Νομικής αναγνωρισμένο από το Νομικό Συμβούλιο Κύπρου. Το πτυχίο Λογιστικής του Πανεπιστημίου εξασφαλίζει 9 απαλλαγές από τις εξετάσεις του Chartered Association of Certified Accountants (ACCA), καθώς και 8 απαλλαγές από το Chartered Institute of Accountants in England and Wales (ACA) - τον μεγαλύτερο δυνατό αριθμό απαλλαγών που δίνεται από τα αντίστοιχα σώματα.

### 4. Σπουδές στην Ελληνική Γλώσσα

Μερικοί κλάδοι προσφέρονται εξ ολοκλήρου στα Ελληνικά (π.χ. Κοινωνική Εργασία, Παιδαγωγικές Σπουδές - Δάσκαλοι/Νηπιαγωγοί). Σε όλους τους υπόλοιπους κλάδους οι φοιτητές των πρώτων δύο ετών μπορούν να πάρουν όσα μαθήματα επιθυμούν στα Ελληνικά, ενώ παράλληλα θα κάνουν ενισχυμένα Αγγλικά.

Το σύστημα 2+2 (2 χρόνια Ελληνικά + 2 Αγγλικά) διασφαλίζει ότι οι φοιτητές δεν θα δυσκολεύονται στην αρχή, ενώ παράλληλα, μέχρι να τελειώσουν, θα γνωρίζουν καλά Αγγλικά - σημαντικό προσόν για σκοπούς εργοδότησης, στην εποχή της παγκοσμιοποίησης.

### 5. Δυνατότητες Μετεγγραφής

Το Πανεπιστήμιο μας συμμετέχει σε προγράμματα κινητικότητας/ανταλλαγής φοιτητών (π.χ. Erasmus) με ευρωπαϊκά πανεπιστήμια, δίνοντας τη δυνατότητα στους φοιτητές να γνωρίσουν την κουλτούρα άλλων χωρών για ένα τετράμηνο ή για ένα χρόνο, στο πλαίσιο των σπουδών τους στο Πανεπιστήμιο Λευκωσίας. Παρέχεται επίσης η δυνατότητα μετεγγραφής σε Βρετανικά ή άλλα πανεπιστήμια, μετά τον 1<sup>ο</sup> ή 2<sup>ο</sup> χρόνο σπουδών, ή μετά το πρώτο πτυχίο για μεταπτυχιακές σπουδές.

### 6. Κορυφαίες Επιτυχίες

Το Πανεπιστήμιο Λευκωσίας έχει εξασφαλίσει πολλές και σημαντικές επιτυχίες, που ξεπερνούν τα όρια της Κύπρου. Για παράδειγμα, στις δύσκολες παγκόσμιες επαγγελματικές εξετάσεις λογιστικής του Association of Chartered Certified Accountants (ACCA) και του Institute of Chartered Accountants in England and Wales (ICAEW), για χρόνια τώρα εξασφαλίζει ποσοστά επιτυχίας πολύ υψηλότερα από τα αντίστοιχα παγκόσμια ποσοστά. Για παράδειγμα το 2009, πέτυχε πολύ υψηλές θέσεις στις εξετάσεις του ICAEW, εξασφαλίζοντας 2 από τα 6 παγκόσμια πρωτεία, ενώ το 2010 επαύξησε σε 3 από τα 6 πρωτεία!



### 7. Άριστο Φυσικό και Ανθρώπινο Περιβάλλον

Το Πανεπιστήμιό μας διαθέτει υπερσύγχρονες εγκαταστάσεις, άρτια εξοπλισμένα εργαστήρια, άνετα αμφιθέατρα, καφετέριες, εστιατόριο, γυμναστήριο, κινηματογράφο κ.ο.κ. - προσφέροντας ένα ευχάριστο περιβάλλον μάθησης, αλλά και ψυχαγωγίας.

Όμως, το σημαντικότερο χαρακτηριστικό του Πανεπιστημίου είναι η φιλοσοφία του: ο κάθε φοιτητής αντιμετωπίζεται ξεχωριστά, σύμφωνα με τα προσωπικά του δεδομένα και ανάγκες. Γι' αυτόν άλλωστε το λόγο, το Πανεπιστήμιό μας διαπνέεται από μια φιλική και ανθρώπινη ατμόσφαιρα και από σωστές σχέσεις μεταξύ φοιτητών, καθηγητών και διεύθυνσης.

### 8. Φοιτητική Ζωή

Ένα Πανεπιστήμιο δεν είναι απλώς ένας χώρος μάθησης, αφού σε αυτό ο νέος ζει τα πιο αξέχαστα χρόνια της ζωής του. Στο Πανεπιστήμιο Λευκωσίας δραστηριοποιούνται ενδιαφέροντες φοιτητικοί όμιλοι, αθλητικές ομάδες και λαμβάνουν χώρα καλλιτεχνικές, κινηματογραφικές και άλλες ψυχαγωγικές εκδηλώσεις, που δημιουργούν ένα πλαίσιο αξέχαστων εμπειριών.

### 9. Εργοδότηση Αποφοίτων

Στις δύσκολες σημερινές μέρες, όπου η εξασφάλιση εργασίας από τους νέους πτυχιούχους δεν είναι εύκολη, το Πανεπιστήμιό μας στηρίζει τους απόφοιτους του με κάθε δυνατό τρόπο. Ειδικό γραφείο Επαγγελματικής Καθοδήγησης του Πανεπιστημίου, βοηθά τους φοιτητές στην εξεύρεση εργασίας μετά τις σπουδές τους. Εκατοντάδες απόφοιτοί μας είναι ήδη επιτυχημένοι επαγγελματίες, σε σημαντικές θέσεις πολλών οργανισμών (βλ. για λεπτομέρειες, τελευταία ενότητα).

### 10. Ευρωπαϊκά Επίπεδα

Το Πανεπιστήμιό μας συνεργάζεται με πολλά πανεπιστήμια του εξωτερικού σε θέματα έρευνας και ανάπτυξης. Τα επίπεδά μας μπορούν να συγκριθούν με άνεση με τα επίπεδα αξιόλογων Ευρωπαϊκών Πανεπιστημίων - πράγμα που μαρτυρά και η διάκριση «αφοσίωσης στην αριστεία», με την οποία μας τίμησε το Ευρωπαϊκό Ίδρυμα Διεύθυνσης Ποιότητας (EFQM).

### 10+1. Ηγέτης στην Τριτοβάθμια

Τα διάφορα πλεονεκτήματα του Πανεπιστημίου Λευκωσίας «συμπυκνώνονται» στο γεγονός ότι σήμερα διαδραματίζει πρωτεύοντα ρόλο στην τριτοβάθμια εκπαίδευση του τόπου, διατηρώντας το προβάδισμα σε όλους τους τομείς σύγκρισης, πράγμα που το καθιστά τον αδιαμφισβήτητο ηγέτη στον τομέα του.

## ΓΕΝΙΚΟΤΕΡΑ ΘΕΜΑΤΑ ΣΠΟΥΔΩΝ

### Κριτήρια εισδοχής: Τι χρειάζεστε για να κάνετε εγγραφή

Γενικότερο κριτήριο εισδοχής στο Πανεπιστήμιο είναι το απολυτήριο εξετάξεως σχολής μέσης εκπαίδευσης, με γενικό βαθμό 75% (ή 15/20) ή άλλο ισοδύναμο προσόν. Επιπρόσθετα προσόντα μπορούν να βοηθήσουν το φοιτητή να κερδίσει επιπλέον πιστωτικές μονάδες/credits (π.χ. ένα G.C.E. A' level αντιστοιχεί με 6 μονάδες/credits).

Για συγκεκριμένους κλάδους με αυξημένες απαιτήσεις, ο γενικός βαθμός που απαιτείται μπορεί να είναι ψηλότερος (π.χ. Νομική 17/20). Σε κάποιους άλλους κλάδους, με πρακτική κατεύθυνση (π.χ. Αρχιτεκτονική, Μουσική), τα κριτήρια εισδοχής λαμβάνουν υπόψη συμπληρωματικά στοιχεία (π.χ. συνέντευξη/ακρόαση/αξιολόγηση πορτοφολίου).

### Πώς αντιμετωπίζονται τυχόν αδυναμίες/κενά

#### Χαμηλός Γενικός

Σε περίπτωση που ο αιτητής έχει χαμηλότερο από τον απαιτούμενο γενικό, μπορεί να γίνει δεκτός στην κατηγορία Ειδικής Εισδοχής (Special Admission), με τον όρο ότι θα πάρει λιγότερα από τον κανονικό αριθμό/φόρτο μαθημάτων στο πρώτο τετράμηνο (semester) σπουδών και θα κατορθώσει στη διάρκεια του χρόνου αυτού να εξασφαλίσει ικανοποιητικούς βαθμούς, όπως προβλέπουν οι κανονισμοί του Πανεπιστημίου Λευκωσίας - οπότε και θα μετατραπεί σε φοιτητή κανονικής φοίτησης (Regular Admission).

#### Αδύνατα Αγγλικά

Πολλοί φοιτητές που προέρχονται κυρίως από Ελληνόφωνα Λύκεια ανησυχούν για τη χρήση της αγγλικής γλώσσας στα μαθήματα. Το πρόβλημα αυτό δεν είναι ανυπέρβλητο, αφού στα δύο πρώτα χρόνια μπορούν να πάρουν όσα μαθήματα επιθυμούν στα ελληνικά. Ακόμα, όμως και για όσους επιλέξουν αγγλόφωνα τμήματα, το Πανεπιστήμιο έχει αναπτύξει ένα πολύ αποτελεσματικό τρόπο βελτίωσης της αγγλικής. Συγκεκριμένα, οι φοιτητές παρακάθονται σε μια διαγνωστική εξέταση (English Placement Test), παρόμοια σε δομή με το TOEFL, η οποία δείχνει σε ποιο ακριβώς επίπεδο βρίσκονται. Αν τα αγγλικά ενός φοιτητή είναι καλά (τουλάχιστον αντίστοιχα με 500 TOEFL) τότε παίρνει κανονικό «φόρτο μαθημάτων», δηλαδή 5 μαθήματα το τετράμηνο/semester. Αν το επίπεδο του είναι κάπως χαμηλότερο, τότε παίρνει 3-4 μαθήματα και στη θέση των μαθημάτων που αφαιρούνται

προστίθενται ώρες ενισχυμένων αγγλικών. Τα μαθήματα που αφαιρούνται, μπορεί να τα πάρει, αν επιθυμεί, σε καλοκαιρινές τάξεις (Ιούνιο-Ιούλιο), οπότε δεν αναγκάζεται να παρατείνει τη γενική διάρκεια σπουδών. (Ουσιαστικά η μόνη επίπτωση είναι ότι μειώνεται η περίοδος των καλοκαιρινών διακοπών από τέσσερις σε δύο μήνες).

Σημειώνουμε, επίσης, ότι το Πανεπιστήμιο Λευκωσίας προσφέρει δωρεάν προκαταρκτικά μαθήματα αγγλικών για 4 βδομάδες πριν την έναρξη των μαθημάτων, ακριβώς για να βοηθήσει τους φοιτητές να βελτιώσουν τα αγγλικά τους.

### Χρειάζονται τα Μαθηματικά;

Πολλοί νέοι φοβούνται επίσης τα Μαθηματικά και δεν θέλουν να διαλέξουν κλάδο που να τα περιέχει ως μάθημα. Πόσο σημαντικά είναι όμως τα μαθηματικά; Καταρχήν σε πολλούς κλάδους, τα Μαθηματικά δεν είναι υποχρεωτικά. Ακόμη όμως και σε όσους είναι αναγκαία (π.χ. Διοίκηση Επιχειρήσεων, Ηλεκτρονικοί Υπολογιστές), ο φοιτητής μπορεί να τα επιλέξει στο δεύτερο χρόνο σπουδών. Έτσι τον πρώτο χρόνο, οι αδύνατοι φοιτητές μπορούν να ξεκινήσουν με την Άλγεβρα, που είναι σχετικά πιο εύκολο μάθημα και που τους προετοιμάζει καλύτερα για το μάθημα των Μαθηματικών του δεύτερου χρόνου.

Για όσους θέλουν να αποφύγουν εντελώς τα Μαθηματικά, υπάρχουν εναλλακτικές λύσεις. Για παράδειγμα, επιλέγοντας τον κλάδο των Επικοινωνιών, κάποιος μπορεί να παρακολουθήσει τα βασικά μαθήματα της Διοίκησης Επιχειρήσεων (Μάρκετινγκ, Δημόσιες Σχέσεις, Διαφήμιση), μαζί με τα βασικά μαθήματα των ΜΜΕ, οπότε αποφεύγει τα Μαθηματικά. Εάν ο φοιτητής θέλει να ακολουθήσει τον κλάδο των Ηλεκτρονικών Υπολογιστών, αλλά να μην παρακολουθήσει πολλά Μαθηματικά, τότε μπορεί να επιλέξει την ειδίκευση Management Information Systems (Διοικητικά Συστήματα Πληροφορικής).

### Αλλάζοντας κατεύθυνση (σε σχέση με τις επιλογές του λυκείου)

Πολλοί φοιτητές διερωτώνται αν μπορούν να ακολουθήσουν κάποιο κλάδο στο Πανεπιστήμιο, με μαθήματα/κατευθύνσεις διαφορετικές από εκείνες που ακολούθησαν στο λύκειο. Η απάντηση είναι θετική. Βεβαίως και μπορούν, γιατί το Πανεπιστήμιο αποτελεί μια καινούργια αρχή.

Ο συνδυασμός που έχει ακολουθήσει ένας μαθητής στο Λύκειο δεν καθορίζει την επιλογή συγκεκριμένου κλάδου σπουδών. Σε αυτό συντείνει και το γεγονός ότι όλα τα εισαγωγικά μαθήματα διδάσκονται λαμβάνοντας υπόψη ότι ο νέος φοιτητής ξεκινά από την αρχή, χωρίς να έχει προηγουμένως γνώσεις στα θέματα αυτά.

### Τι κάνετε εάν δεν είστε βέβαιοι για τον κλάδο σπουδών που θα ακολουθήσετε;

Πολλές φορές ένας φοιτητής αμφιταλαντεύεται μεταξύ δυο ή και περισσότερων κλάδων και δεν είναι βέβαιος ποιον να διαλέξει. Το σύστημα που ακολουθεί το Πανεπιστήμιο Λευκωσίας, επιτρέπει στους φοιτητές να συνδυάσουν στα πρώτα 1-2 τετράμηνα τα κύρια μαθήματα των διαφόρων κλάδων που τους ενδιαφέρουν, έτσι ώστε να τους δοθεί η ευκαιρία να πάρουν μια ιδέα από διάφορες ειδικότητες, προτού καταλήξουν στην τελική τους επιλογή. Όταν τελικά ξεκαθαρίσουν την επιθυμητή τελική κατεύθυνση που θα πάρουν, τα υπόλοιπα μαθήματα που επέλεξαν (από τις άλλες κατευθύνσεις) δεν πάνε χαμένα, αλλά συνυπολογίζονται ως μαθήματα επιλογής του τελικού κλάδου σπουδών.

## ΥΠΟΤΡΟΦΙΕΣ

### Υποτροφίες και άλλες μορφές οικονομικής βοήθειας

Στο πλαίσιο της κοινωνικής του προσφοράς και της προσπάθειάς του για δημιουργία κινήτρων για έναν υγιή ακαδημαϊκό ανταγωνισμό, το Πανεπιστήμιο Λευκωσίας προσφέρει τις ακόλουθες ολικές/μερικές υποτροφίες.

#### Σε Άριστους Τελειόφοιτους

- Υποτροφίες μέσω των Λυκείων
- Υποτροφίες με βάση το απολυτήριο Λυκείου

#### Σε Φοιτητές με Οικονομικές Ανάγκες

- Υποτροφίες σε οικογένειες με οικονομικά προβλήματα
- Υποτροφίες σε πολύτεκνες οικογένειες/αδέρφια

#### Σε Αθλητές

- Αθλητικές υποτροφίες

#### Σε Άριστους Φοιτητές

- Υποτροφίες με βάση την ακαδημαϊκή επίδοση στο Πανεπιστήμιο
- Έκπτωση έναντι εργασίας στο Πανεπιστήμιο (Για περισσότερες πληροφορίες βλέπε ειδικό φυλλάδιο)

### Κρατικά Βοηθήματα

Ετήσια Φοιτητική χορηγία €2,562 ή €3,417 για οικογένειες με 3 ή περισσότερα παιδιά, φοιτητικό πακέτο στοχευμένων μέτρων κρατικής φοιτητικής πρόνοιας - βοηθήματα όπως επιχορήγηση ενοικίου, σίτιση, αγορά βιβλίων, και Η/Υ παραχωρούνται σε φοιτητές με βάση κοινωνικοοικονομικά κριτήρια (οικογένειες με χαμηλά εισοδήματα, κ.λ.π.)

## ΔΙΑΜΟΝΗ

### Φοιτητικοί Ξενώνες

Το Πανεπιστήμιο Λευκωσίας διαθέτει οικιστικές μονάδες, οι οποίες βρίσκονται πλάι στο κεντρικό κτίριο του Πανεπιστημίου και αποτελούνται από μονόκλινα και δίκλινα πλήρως εξοπλισμένα δωμάτια. Οι Ξενώνες διαθέτουν κουζίνες, ενώ γεύματα προσφέρονται επίσης και στο εστιατόριο του Πανεπιστημίου.

### Άλλες διευθετήσεις

Το Γραφείο Φοιτητικών Υποθέσεων βοηθά φοιτητές, που δεν ενδιαφέρονται να διαμείνουν στους φοιτητικούς Ξενώνες, να βρουν άλλες οικονομικές λύσεις διαμονής κοντά στο Πανεπιστήμιο λ.χ σε διαμερίσματα που μπορούν να μοιραστούν με άλλους συμφοιτητές τους.



## ΦΟΙΤΗΤΙΚΗ ΖΩΗ

### Φοιτητική Ένωση

Η Φοιτητική Ένωση είναι ο επίσημος εκπρόσωπος των φοιτητών. Ο πρόεδρος της Φ.Ε. συμμετέχει στις κύριες επιτροπές αποφάσεων του Πανεπιστημίου - π.χ. το Πανεπιστημιακό Συμβούλιο. Εκλεγμένοι εκπρόσωποι των φοιτητών συμμετέχουν στη Σύγκλητο, στα συμβούλια των σχολών και στα συμβούλια των τμημάτων.

### Φοιτητικοί όμιλοι και δραστηριότητες

Φυσικά, οι σπουδαστές του Πανεπιστημίου δεν έχουν μόνο ακαδημαϊκά ενδιαφέροντα. Τα καλύτερα τους χρόνια, θέλουν να είναι γεμάτα από δραστηριότητες, δημιουργική ψυχαγωγία, αθλητικές και πολιτισμικές εκδηλώσεις.

Το Πανεπιστήμιο διαθέτει ομάδες στο ποδόσφαιρο, στο βόλεϊ και στην καλαθοσφαίρα, που διακρίνονται παγκυπρίως. Όμιλοι μουσικής, θεάτρου, φωτογραφίας, χορού, καθώς και άλλων ενδιαφερόντων εμπλουτίζουν τη ζωή του Πανεπιστημίου μας. Εκδρομές, γιορτές και συνεστιάσεις δεν είναι μόνο ευκαιρίες ψυχαγωγίας, αλλά και γνωριμίας και καλλιέργειας μιας φιλικής ατμόσφαιρας μέσα στο Πανεπιστήμιο.

Το Πανεπιστήμιο μας έχει αναπτύξει μια πλούσια κοινωνική δραστηριότητα. Διοργανώνει σεμινάρια/συνέδρια, ανοικτές διαλέξεις, εκστρατείες για συλλογικούς στόχους κ.ά. Το Πανεπιστήμιο Λευκωσίας αποκαλείται «πράσινο» γιατί συνέδεσε το όνομα του με εκστρατείες για την προστασία του περιβάλλοντος, όπως για την ανακύκλωση αλουμινίου, ενάντια στη μόλυνση από το μόλυβδο, το «δέντρο της ζωής» κ.ά. Δεν είναι τυχαίο που ο ΟΗΕ απένειμε στο Πανεπιστήμιο Λευκωσίας, ειδικό βραβείο για την προστασία του περιβάλλοντος (Global 500)

Ιδιαίτερη προσφορά στον εμπλουτισμό της ζωής του Πανεπιστημίου έχουν οι ξένοι σπουδαστές, που προέρχονται από εβδομήντα πέντε και πλέον χώρες και συνδράμουν με τις δικές τους πολιτισμικές παραδόσεις και εμπειρίες στο συναπάντισμα της πολυεθνικής κοινότητας του Πανεπιστημίου Λευκωσίας.



## ΜΕΤΕΓΓΡΑΦΗ ΣΕ ΠΑΝΕΠΙΣΤΗΜΙΑ ΕΞΩΤΕΡΙΚΟΥ

### Συνεργασίες του Πανεπιστημίου Λευκωσίας με ξένα πανεπιστήμια.

Το Πανεπιστήμιο Λευκωσίας διατηρεί στενές σχέσεις με ένα μεγάλο αριθμό Ευρωπαϊκών, Αμερικανικών και άλλων Πανεπιστημίων, στα οποία οι φοιτητές του μπορούν να μετεγγραφούν ή να συνεχίσουν τις σπουδές τους.

### Πότε γίνεται μετεγγραφή και σε ποιο έτος μπαίνουν οι φοιτητές;

Οι φοιτητές είναι ελεύθεροι να αποφασίσουν σε ποιο στάδιο θα μετεγγραφούν σε ξένο πανεπιστήμιο μετά το 1<sup>ο</sup>, 2<sup>ο</sup>, 3<sup>ο</sup> έτος ή μετά το τετραετές πτυχίο κατευθείαν για μεταπτυχιακές σπουδές (Masters).

Αρκετά Πανεπιστήμια (π.χ. στη Μ. Βρετανία) δέχονται τους φοιτητές που έχουν συμπληρώσει δύο έτη σπουδών στο Πανεπιστήμιο Λευκωσίας, κατευθείαν στο τρίτο (τελευταίο) έτος σπουδών. Αυτό βέβαια προϋποθέτει ένα υψηλό ακαδημαϊκό επίπεδο, που να επιτρέπει στο φοιτητή να μετεγγραφεί στο τρίτο έτος σπουδών ενός βρετανικού πανεπιστημίου, χωρίς να δυσκολευτεί. Για ένα φοιτητή συνήθους απόδοσης, το καλύτερο είναι να μπει στο δεύτερο έτος (μετά από 1 ή 2 χρόνια σπουδών στην Κύπρο).

Κάτοχοι του πτυχίου (Bachelor) του Πανεπιστημίου Λευκωσίας, γίνονται δεκτοί στο μεταπτυχιακό επίπεδο (Masters), τόσο στην Αγγλία όσο και στην Αμερική. Ειδικοί λειτουργοί του Πανεπιστημίου είναι υπεύθυνοι για την καθοδήγηση των φοιτητών ως προς την επιλογή πανεπιστημίων για μετεγγραφή, καθώς και την παροχή βοήθειας στη συμπλήρωση της αναγκαίας διαδικασίας.



## ΕΠΑΓΓΕΛΜΑΤΙΚΗ ΣΤΑΔΙΟΔΡΟΜΙΑ

Το Κέντρο Σταδιοδρομίας του Πανεπιστημίου Λευκωσίας ιδρύθηκε για να βοηθήσει τους φοιτητές να εξερευνήσουν τις επαγγελματικές τους ευκαιρίες, να ενισχύσει την ενημέρωσή τους για τις επαγγελματικές επιλογές τους και να αναπτύξει τις δεξιότητές τους, ώστε να φτάσουν στο πιο ψηλό επίπεδο των δυνατοτήτων τους.

Το Πανεπιστήμιο μας λαμβάνει υπόψη το πόσο σημαντικό είναι για κάποιον απόφοιτο να βρει στήριξη τη στιγμή που χρειάζεται να πάρει αποφάσεις για την καριέρα του και να βάλει τα θεμέλια για ένα επιτυχημένο ξεκίνημα. Επομένως, προσφέρουμε τη βάση στην οποία στηρίζεται η παροχή των καλύτερων ευκαιριών για καριέρα, τόσο στην Κύπρο όσο και στο εξωτερικό.

Το Κέντρο Σταδιοδρομίας έχει συσταθεί για να στηρίζει τους φοιτητές και αποφοίτους έτσι ώστε να αντεπεξέρχονται στις προκλήσεις του σύγχρονου κόσμου των ραγδαίων αλλαγών, αλλά και να ανταποκρίνονται στις ανάγκες και τις προσδοκίες των καιρών.

### Εργασία κατά τη διάρκεια των σπουδών ή μετά την αποφοίτηση

Πολλοί φοιτητές επιθυμούν να εργάζονται παράλληλα με τις σπουδές τους ή κατά τη διάρκεια των καλοκαιριών τους διακοπών. Το Κέντρο Σταδιοδρομίας του Πανεπιστημίου Λευκωσίας λειτουργεί ως σύνδεσμος μεταξύ εργοδοτών που ενδιαφέρονται να προσλάβουν προσωπικό για μερική ή πλήρη απασχόληση και των φοιτητών που ψάχνουν για δουλειά. Οι φοιτητές που ψάχνουν εργασία αποτείνονται προσωπικά στο Κέντρο Σταδιοδρομίας και υποβάλλουν γραπτή αίτηση. Το Κέντρο καταχωρεί τα στοιχεία τους ηλεκτρονικά και αργότερα τους συστήνει σε διάφορους οργανισμούς/εταιρείες, με τους οποίους διατηρεί συνεχή επαφή και εξαίρετες σχέσεις. Όταν ένας οργανισμός ζητήσει φοιτητές για εργοδότηση, ο αρμόδιος στο Κέντρο Σταδιοδρομίας στέλνει στον οργανισμό ένα κατάλογο με τα ονόματα, τα προσόντα και τα χαρακτηριστικά των ενδιαφερόμενων φοιτητών και δίνει τις απαραίτητες συστάσεις.

### Ενημέρωση για κενές θέσεις μέσω του Intranet του Πανεπιστημίου Λευκωσίας

Φοιτητές που δεν έχουν χρόνο να επισκεφθούν το Κέντρο Σταδιοδρομίας, μπορούν να

ενημερώνονται για τις κενές θέσεις που προσφέρονται, μέσω της διεύθυνσης «Κενές Θέσεις» (“Job vacancies” στο Intranet του Πανεπιστημίου Λευκωσίας, στην ηλεκτρονική διεύθυνση: <http://www.intranet.unic.ac.cy>. Η ιστοσελίδα, που ενημερώνεται και ανανεώνεται σε καθημερινή βάση, είναι εύκολα προσιτή σε όλους τους φοιτητές και απόφοιτους του Πανεπιστημίου.

### Σύνταξη βιογραφικού σημειώματος και δεξιότητες συνεντεύξεων

Πριν από μια συνέντευξη, το Κέντρο Σταδιοδρομίας βοηθά τους φοιτητές να συντάξουν το πρώτο τους επαγγελματικό Βιογραφικό Σημείωμα ή να αναβαθμίσουν το υπάρχον. Επίσης, το Κέντρο Σταδιοδρομίας προσφέρει στους φοιτητές μαθήματα για τον τρόπο με τον οποίο γίνονται οι συνεντεύξεις εργοδότησης.

### Απόφοιτοι

Στους φοιτητές που βρίσκονται στο τελευταίο έτος σπουδών και προετοιμάζονται για το ξεκίνημα της καριέρας τους μετά την αποφοίτηση, διευθετούνται ατομικές συναντήσεις με τους αξιωματούχους του κέντρου Σταδιοδρομίας, για συμβουλές σε σχέση με την αναγνώριση, επισήμανση και εξερεύνηση επαγγελματικών ευκαιριών, σύμφωνα πάντα με τα προσόντα τους. Τα στελέχη του Κέντρου παρέχουν επίσης βοήθεια στη συμπλήρωση αιτήσεων εργοδότησης και, αν χρειαστεί, προβαίνουν στην πρώτη επαφή με τον οργανισμό που προσφέρει δουλειά, για τη διευθέτηση συνάντησης και συνέντευξης με τους ενδιαφερόμενους απόφοιτους.

### Προγράμματα πρακτικής εξάσκησης

Ορισμένες φορές ο κλάδος σπουδών ενός φοιτητή απαιτεί πρακτική εμπειρία. Άλλες φορές προκύπτει η προσωπική επιθυμία ενός φοιτητή να εργαστεί σε έναν οργανισμό, παράλληλα με τις σπουδές του, για να αποκτήσει πείρα. Σε αυτές τις περιπτώσεις, το Κέντρο Σταδιοδρομίας βοηθά στην εξασφάλιση θέσης σε διάφορους οργανισμούς που έχουν σχέση με τον κλάδο σπουδών του ενδιαφερόμενου, για περίοδο δύο εβδομάδων μέχρι και τριών μηνών.

### Σεμινάρια σταδιοδρομίας

Το Κέντρο Σταδιοδρομίας οργανώνει επίσης μια σειρά σεμιναρίων σχετικά με θέματα καριέρας, κατά τη διάρκεια της ακαδημαϊκής χρονιάς. Κορυφαίοι επαγγελματίες από

διαπρεπείς οργανισμούς κάνουν παρουσιάσεις σε συγκεκριμένα θέματα και συμβουλεύουν τους φοιτητές για την επαγγελματική τους ανάπτυξη και ανέλιξη. Ορισμένα από αυτά τα σεμινάρια οργανώνονται σε σχέση με συγκεκριμένα προγράμματα σπουδών, σε μια κοινή προσπάθεια να αντιληφθούν οι φοιτητές την ποικιλία των επιλογών τους, κατά τη διάρκεια των σπουδών ή αφού αποφοιτήσουν.

### Έκθεση Σταδιοδρομίας

Η Ετήσια Έκθεση Σταδιοδρομίας του Πανεπιστημίου Λευκωσίας είναι ένα από τα σημαντικότερα γεγονότα που οργανώνει κάθε άνοιξη το Κέντρο Σταδιοδρομίας. Στην έκθεση συμμετέχουν εταιρείες και οργανισμοί που στόχο έχουν να ενημερώσουν τους φοιτητές για τις ευκαιρίες εργοδότησης στον οργανισμό τους ή ακόμη και για άμεση πρόσληψη, ύστερα από συνέντευξη. Η έκθεση γίνεται στα κτίρια του Πανεπιστημίου και ο ολοένα αυξανόμενος αριθμός των εταιρειών που συμμετέχουν αποδεικνύει το μεγάλο ενδιαφέρον και την ευρύτερη επιτυχία της έκθεσης.



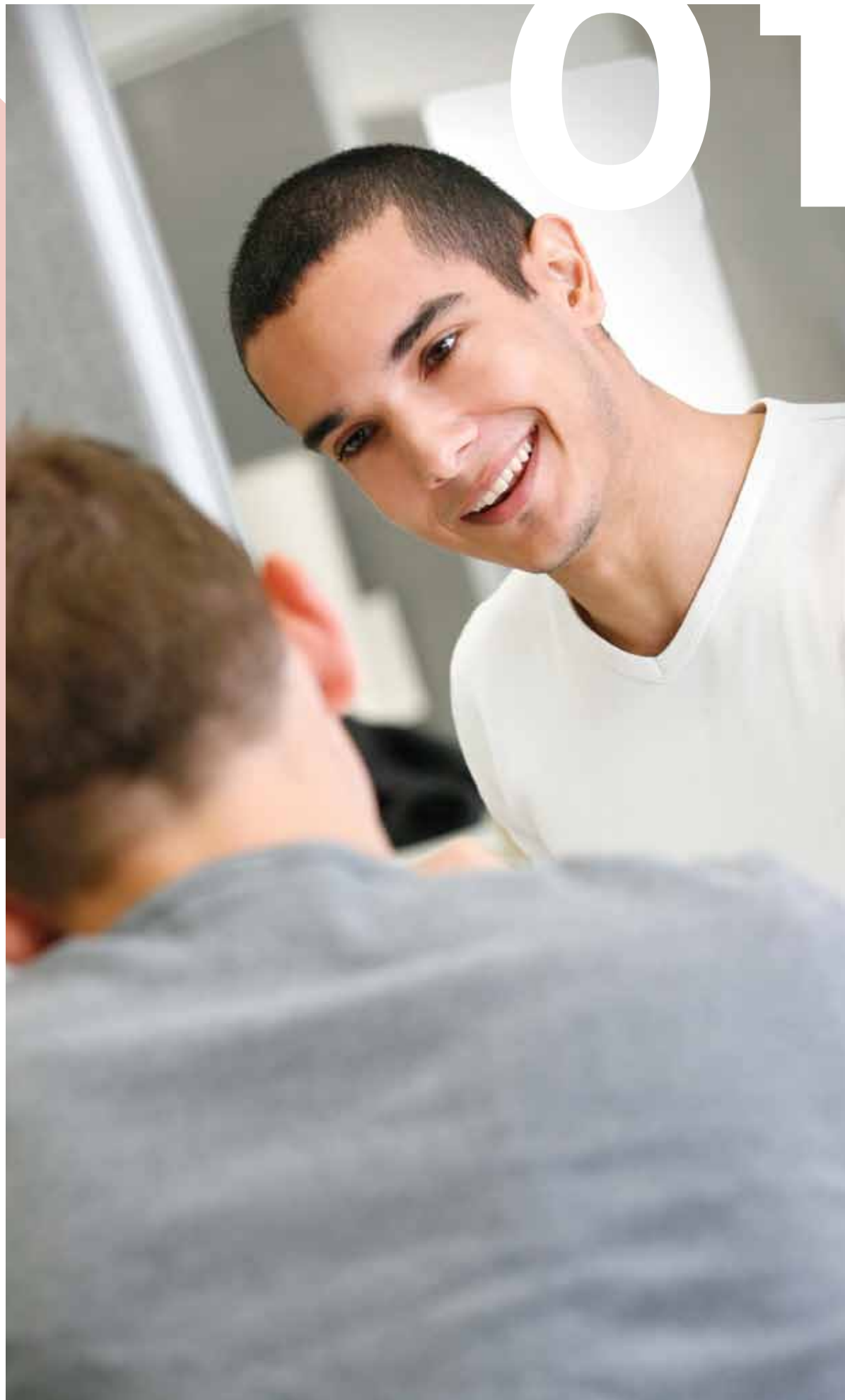

## Σχολή Ανθρωπιστικών Σπουδών, Κοινωνικών Επιστημών και Νομικής School of Humanities, Social Sciences and Law

14 Σχολή Ανθρωπιστικών Σπουδών,  
Κοινωνικών Επιστημών και Νομικής

### Κλάδοι Σπουδών

#### Πτυχία

- 16 Εφαρμοσμένα Πολυμέσα  
(Applied Multimedia)
- 20 Αρχιτεκτονική  
(Architecture)
- 24 Επικοινωνίες  
(Communications)
- 28 Αγγλική Γλώσσα και Λογοτεχνία  
(English Language and Literature)
- 32 Γραφική Επικοινωνία  
(Graphic Communication)
- 36 Σχεδιασμός Εσωτερικού Χώρου  
(Interior Design)
- 40 Διεθνείς Σχέσεις και Ευρωπαϊκές Σπουδές  
(International Relations and European Studies)
- 44 Νομική  
(Law)
- 48 Ψυχολογία  
(Psychology)
- 52 Δημόσιες Σχέσεις, Διαφήμιση και Μάρκετινγκ  
(Public Relations, Advertising and Marketing)
- 56 Κοινωνική Εργασία  
(Social Work)

#### Μεταπτυχιακά Προγράμματα

- 60 Διεθνείς Σχέσεις  
(International Relations)
- 64 Επικοινωνία και Μέσα Μαζικής Ενημέρωσης  
(Media and Communication)



## Σχολή Ανθρωπιστικών Σπουδών, Κοινωνικών Επιστημών και Νομικής School of Humanities, Social Sciences and Law



### Φιλοσοφία

Η Σχολή Ανθρωπιστικών Σπουδών, Κοινωνικών Επιστημών και Νομικής του Πανεπιστημίου Λευκωσίας επιδιώκει να εφοδιάσει τους φοιτητές με εκείνες τις γνώσεις που θα τους βοηθήσουν να εμπλουτίσουν τις εμπειρίες τους και να επιτύχουν στη ζωή και στην επαγγελματική τους καριέρα, αντιμετωπίζοντας τις δυσκολίες και αξιοποιώντας τις ευκαιρίες που θα τους δοθούν, ιδιαίτερα μετά την ένταξη της Κύπρου στην Ευρωπαϊκή Ένωση.

### Ολοκληρωμένη Εκπαίδευση

Η Σχολή προσφέρει ένα ευρύ φάσμα προγραμμάτων, που στόχο έχουν την ολοκληρωμένη εκπαίδευση των φοιτητών. Τα προγράμματα προσφέρονται από τα τμήματα:

- Αρχιτεκτονικής
- Επικοινωνιών
- Σχεδιασμού και Πολυμέσων
- Κοινωνικών Επιστημών
- Διεθνών Σχέσεων και Ευρωπαϊκών Σπουδών
- Νομικής
- Αγγλικής Γλώσσας και Λογοτεχνίας

Κάθε Τμήμα προσφέρει ποικιλία προγραμμάτων και διδακτικών αντικειμένων, τα οποία συσχετίζονται μεταξύ τους, παρέχοντας στους φοιτητές ευκαιρίες συνδυασμών, ανάλογα με τα ενδιαφέροντά τους.

Στόχος του τμήματος της Αρχιτεκτονικής είναι να παρέχει στους φοιτητές πολύπλευρη βασική κατάρτιση, δίνοντάς τους τη δυνατότητα να συνεχίσουν την εκπαίδευσή τους σε επαγγελματικό ή μεταπτυχιακό επίπεδο στο χώρο της αρχιτεκτονικής.

Στο Τμήμα Επικοινωνιών προσφέρεται η επιλογή ειδικοτήσεων στη Δημοσιογραφία, τη Ραδιοτηλεόραση και την Εταιρική Επικοινωνία (Δημόσιες Σχέσεις/Μάρκετινγκ/Διαφήμιση).

Στο Τμήμα Σχεδιασμού και Πολυμέσων παρέχεται η δυνατότητα επιλογής ειδίκευσης στη Γραφική Επικοινωνία και στα Εφαρμοσμένα Πολυμέσα.

Στο Τμήμα Κοινωνικών Επιστημών τα μαθήματα επικεντρώνονται γύρω από τον τομέα της Ψυχολογίας και της Κοινωνικής Εργασίας.

Το Τμήμα Διεθνών Σχέσεων ασχολείται με τις Ευρωπαϊκές Σπουδές, και προσφέρει εξειδίκευση στις Διεθνείς Σχέσεις.

Στο Τμήμα Νομικής παρέχεται η ευκαιρία για γνώσεις και εμπειρίες που θα ανοίξουν το δρόμο για εξάσκηση του δικηγορικού επαγγέλματος. Επίσης προσφέρονται προοπτικές και δυνατότητες στους αποφοίτους να εργαστούν ως νομικοί σύμβουλοι στον ιδιωτικό ή στο δημόσιο τομέα.

Στο Τμήμα Αγγλικής Γλώσσας και Λογοτεχνίας προσφέρεται η δυνατότητα καριέρας σε διάφορους τομείς, όπως τη διδασκαλία της Αγγλικής Γλώσσας και/ή Φιλολογίας, τη Μετάφραση κ.ά.

### Σταδιοδρομία

Η ποικιλία κλάδων και ειδικοτήσεων που προσφέρει η Σχολή Ανθρωπιστικών Σπουδών, Κοινωνικών Επιστημών και Νομικής, αυξάνει τις επιλογές των φοιτητών δίνοντάς τους τη δυνατότητα να ειδικευτούν στον τομέα που τους ενδιαφέρει περισσότερο ανάλογα με τα προσωπικά τους ενδιαφέροντα, παρέχοντας έτσι καλύτερες προοπτικές επαγγελματικής σταδιοδρομίας. Οι απόφοιτοι μπορούν να εργοδοτηθούν σε αρχιτεκτονικά γραφεία, σε εφημερίδες και ραδιοτηλεοπτικούς σταθμούς, ως γραφίστες, ως σχεδιαστές ιστοσελίδων, ως διακοσμητές, ψυχολόγοι, διπλωμάτες στην Ευρωπαϊκή Ένωση, καθώς και ως νομικοί σύμβουλοι ή δικηγόροι.



## Εφαρμοσμένα Πολυμέσα Applied Multimedia

### Εισαγωγή

Τα Πολυμέσα (Multimedia) αποτελούν το πεδίο όπου συναντιούνται οι βιομηχανίες της πληροφορικής, των τηλεπικοινωνιών, των ηλεκτρονικών εκδόσεων, η βιομηχανία audio και video, καθώς και η βιομηχανία της τηλεόρασης και του κινηματογράφου. Τα ποικίλα προϊόντα αυτών των πέντε μεγάλων βιομηχανιών, τα οποία με τη βοήθεια των Πολυμέσων γίνονται προσιτά στον καταναλωτή, καθώς και οι τεχνολογίες, μέσω των οποίων παράγονται, αποτελούν τον πυρήνα του προγράμματος Εφαρμοσμένα Πολυμέσα.

Τα Πολυμέσα συνιστούν σήμερα μία δυναμικά εξελισσόμενη τεχνολογία με πρακτικές εφαρμογές σε πολλούς και διαφορετικούς τομείς δραστηριοποίησης. Η εκπαίδευση και η επιμόρφωση, οι τέχνες και η έρευνα, η επαγγελματική κατάρτιση και οι παρουσιάσεις, η αγορά και η διαφήμιση, η ψυχαγωγία και τα ηλεκτρονικά παιχνίδια, τα περίπτερα παροχής πληροφοριών (info kiosks) και οι τηλεδιασκέψεις, τα βιβλία και τα περιοδικά, η ψυχαγωγία και το Διαδίκτυο, είναι μερικοί από τους πολλούς και συνεχώς διευρυνόμενους χώρους εφαρμογής των Πολυμέσων.

Στη σύγχρονη πραγματικότητα ένα σύστημα Πολυμέσων αναμένεται να περιέχει πληροφορίες για περισσότερες από μία αισθήσεις, χωρίς να απευθύνεται απαραίτητως ή αποκλειστικά στην όραση και την ακοή του ανθρώπου. Ο σχεδιασμός «ολοκληρωμένων εμπειριών» αποτελεί πλέον στόχο για τους multimedia designers.

Οι σπουδαστές και οι σπουδάστριες του Προγράμματος εξασκούνται στο συνδυασμό ψηφιακών δεδομένων πολλαπλών μορφών, δηλαδή κειμένου, γραφικών, στατικής και κινούμενης εικόνας, animation, ήχου και βίντεο, με στόχο τη σχεδίαση, αναπαράσταση και παρουσίαση, την αποθήκευση, επεξεργασία και μετάδοση πληροφοριών. Το περιεχόμενο του προγράμματος προσφέρει στους σπουδαστές τα απαιτούμενα εφόδια και τους παρέχει το συγκριτικό πλεονέκτημα που θα τους οδηγήσει σε ηγετική θέση στον επαγγελματικό χώρο ή σε περαιτέρω μεταπτυχιακές σπουδές.

### Επαγγελματική Σταδιοδρομία

Οι απόφοιτοι του προγράμματος “Εφαρμοσμένα Πολυμέσα” διαθέτουν ικανότητες, κριτική σκέψη, αισθητική παιδεία και γνώση των σχεδιαστικών εργαλείων για πολυμεσικές εφαρμογές. Μετά την ολοκλήρωση των σπουδών τους εργάζονται σε εταιρείες δημιουργίας εφαρμογών πολυμέσων, σε διαφημιστικές επιχειρήσεις και στα μέσα μαζικής ενημέρωσης, σε επιχειρήσεις και οργανισμούς του Δημοσίου, σε τηλεοπτικά και κινηματογραφικά studios, αλλά και σε καταστήματα παροχής υπηρεσιών πληροφορικής και υπηρεσιών Διαδικτύου. Άλλοι, μετά την αποφοίτησή τους, ιδρύουν τη δική τους επιχείρηση, εργάζονται ως ελεύθεροι επαγγελματίες ή συνεχίζουν τις σπουδές τους σε μεταπτυχιακό επίπεδο.

### Σκοπός

Το Πρόγραμμα συνδυάζει τη μελέτη των παραδοσιακών τρόπων έκφρασης με την πρακτική και θεωρητική διερεύνηση των δυνατοτήτων των νέων μέσων και τεχνολογιών. Οι σπουδαστές αναπτύσσουν ικανότητες επικοινωνίας, έκφρασης και κριτικής σκέψης, καλλιεργούν το αισθητικό τους κριτήριο και συγκροτούν ένα ισχυρό οπτικοακουστικό λεξιλόγιο που τους καθιστά ικανούς να δημιουργήσουν πρωτοποριακά πολυμεσικά έργα, χρησιμοποιώντας τις δυνατότητες που τους προσφέρουν οι νέες τεχνολογίες και τα σύγχρονα μέσα έκφρασης.

### Στόχοι

Οι απόφοιτοι του προγράμματος αναμένεται:

- Να έχουν την ικανότητα να κατανοούν τις σημαντικές πτυχές ενός θέματος, να διαθέτουν γνώσεις που θα τους επιτρέπουν να ερευνούν και να αναλύουν σε βάθος τα δεδομένα και να μπορούν να χρησιμοποιούν αποτελεσματικά τα απαραίτητα εργαλεία με στόχο να προσφέρουν τον καλύτερο δυνατό σχεδιασμό και την αρτιότερη οργάνωση για την υλοποίηση ενός πολυμεσικού έργου.
- Να μπορούν να οργανώνουν ομάδες συνεργασίας, οι οποίες θα επιλύουν προβλήματα μέσα από μεθοδικές προσεγγίσεις, υποστηρίζοντας την εργασία τους με ισχυρά επιχειρήματα.
- Να αναπτύξουν δεξιότητες στην προφορική και γραπτή επικοινωνία.
- Να μπορούν να οργανώνουν την πληροφορία που προσλαμβάνουν, να τη μετουσιώνουν σε ιδέες και να μετατρέπουν τις ιδέες τους σε πολυμεσικές εφαρμογές, κάνοντας την καλύτερη δυνατή χρήση των νέων τεχνολογιών.
- Να διαθέτουν γνώσεις, εκτίμηση και σεβασμό για τον ανθρώπινο πολιτισμό, να είναι κοινωνικά ευαισθητοποιημένοι και οικολογικά υπεύθυνοι.

### Διάρκεια Σπουδών

Τέσσερα (4) έτη για την απόκτηση Πτυχίου (Bachelor Degree).



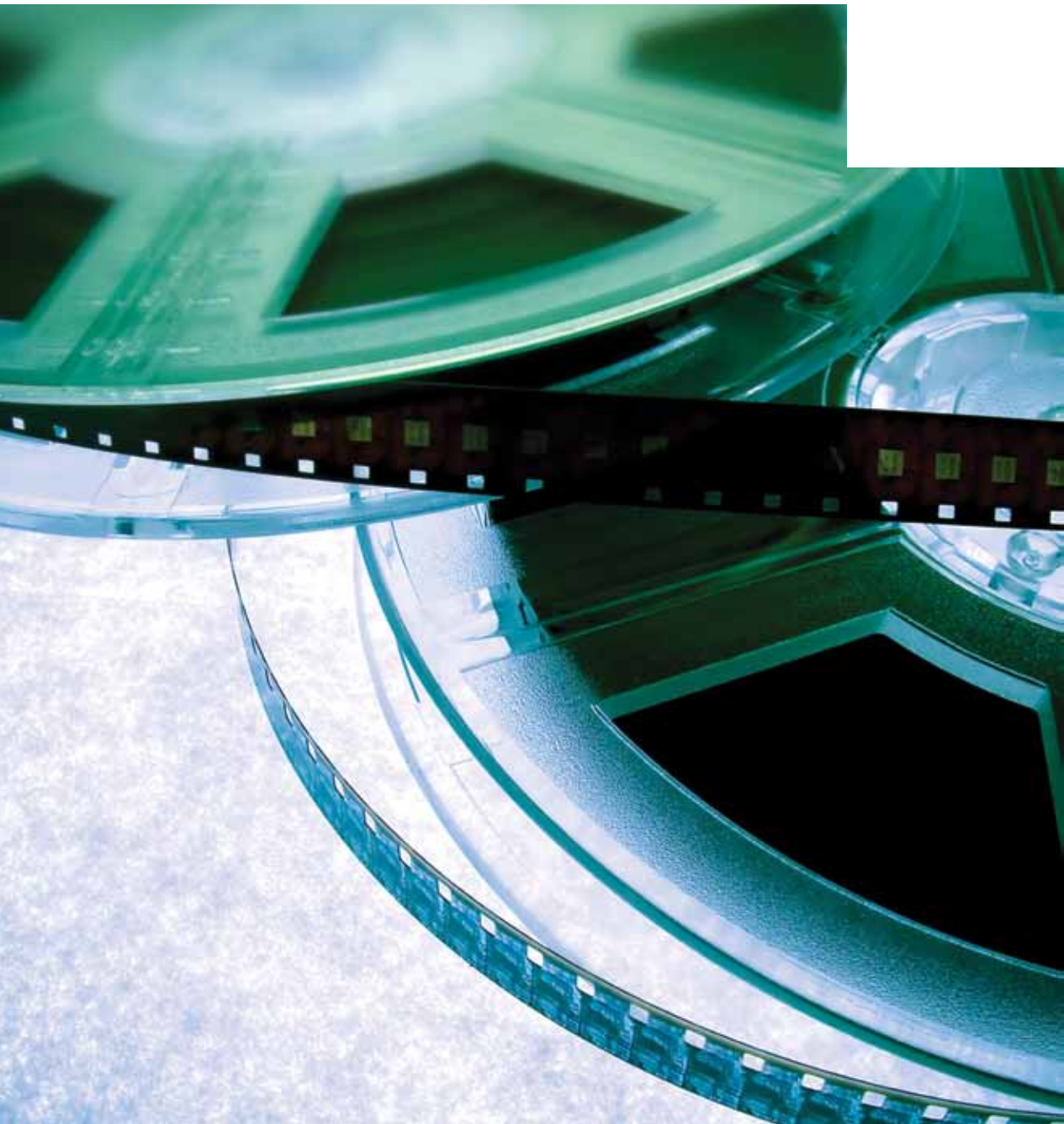

ΑΝΑΛΥΤΙΚΟ ΠΡΟΓΡΑΜΜΑ ΣΠΟΥΔΩΝ

Major Requirements

ART-135	Fundamentals of Drawing	3	6
ART-281	History of Art	3	6
COMM-116	Audio Production	3	6
COMM-117	Video Production	3	6
COMP-151 A	Fund. Conc. of Info. and Comp. Tech.	3	6
DES-126	Introduction to Typography	3	6
DES-166	Typography and Graphic Communication 6	3	6
DES-226	Digital Imaging	3	6
MULT-152	Audiovisual Foundations	3	6
MULT-160	Introduction to Multimedia	3	6
MULT-161	Interactive Multimedia Development	3	6
MULT-250	Storyboarding and 2D Animation	3	6
MULT-260	Multimedia Art and Aesthetics	3	6
MULT-261	Multimedia Design and Development	3	6
MULT-262	Multimedia Internet Applications I	3	6
MULT-263	Human Computer Interaction	3	6
MULT-264	History and Development of Digital Arts	3	6
MULT-270	Mathematics and Art	3	6
MULT-361	3D Modeling and Animation	3	6
MULT-362	Computer Based Learning	3	6
MULT-365	Interactive Narrative	3	6
MULT-370	Advanced 3D Modeling and Animation	3	6
MULT-424	Applied Multimedia Final Project I	3	6
MULT-460	Multimedia Project Management	3	6
MULT-461	Multimedia Internet Applications II	3	6
MULT-462	Special Topics in Multimedia	3	6
MULT-464	Applied Multimedia Project II	3	6
MUS-107	Music Appreciation	3	6

Credits ECTS  
Credits

84 168

Major Electives

Communication and Business Electives	9-15	18-30
Language Expression	3-6	6-12
Humanities Electives	9-15	18-30
Social Sciences Electives	6-12	12-24
	3-6	6-12

Total Credits

120 240

### Εισαγωγή

Το πρόγραμμα της Αρχιτεκτονικής παρέχει μια διεπιστημονική εκπαίδευση στην αρχιτεκτονική, την επιστήμη δηλαδή της σύνθεσης, του σχεδιασμού και της κατασκευής των κτηρίων. Με αφετηρία την κοινώς αποδεκτή άποψη ότι το δομημένο περιβάλλον επηρεάζει αλλά και επηρεάζεται από τον άνθρωπο, τον πολιτισμό, την κοινωνία και το ευρύτερο περιβάλλον, το πρόγραμμα της Αρχιτεκτονικής έχει ως στόχο την ανάπτυξη των ικανοτήτων των φοιτητών στους παρακάτω τομείς.

### Στόχοι

- Να είναι οπτικά ευαίσθητοι, κοινωνικά και περιβαλλοντικά ενήμεροι και τεχνικά καταρτισμένοι, με εκτίμηση για τις τέχνες και τον πολιτισμό.
- Να επιδεικνύουν σεβασμό και ευθύνη απέναντι στις πολιτιστικές μας ρίζες.
- Να είναι ευαισθητοποιημένοι όσον αφορά τις ανθρώπινες ανάγκες.
- Να μπορούν να μεταφράσουν τις ανάγκες αυτές σε στρατηγικές σχεδιασμού και κατάλληλων φυσικών μορφών.
- Να είναι γνώστες της δημιουργικής σύνθεσης σχεδιασμού και των δομικών ιδιοτήτων.
- Να είναι γνώστες των λεκτικών και γραπτών δεξιοτήτων επικοινωνίας που επιτρέπουν αφενός τη συνεργασία με άλλους σχεδιαστές και αφετέρου με το κοινό, ειδικά στα διεπιστημονικά προγράμματα που επηρεάζουν το περιβάλλον και τη δημόσια ευημερία.

### Σκοπός

Με βάση ένα μελετημένο συνδυασμό θεωρητικής και πρακτικής κατάρτισης, ο φοιτητής έχει τη δυνατότητα επιλογής θεμάτων που δεν επικεντρώνονται μόνο σε εξειδικευμένους τομείς, αλλά και στην εμπέδωση μιας πιο γενικής και ολοκληρωμένης μόρφωσης. Έχοντας ως κύριο άξονα τη σύνθεση, το πρόγραμμα περιλαμβάνει επίσης σειρές μαθημάτων σε τέσσερις μείζονες θεματικές ενότητες: πολιτισμό, αρχιτεκτονική (ιστορία και θεωρία), τεχνολογία και περιβάλλον και αρχιτεκτονικά μέσα επικοινωνίας και διαχείρισης.

### Διάρκεια Σπουδών

Η διάρκεια του προγράμματος είναι 5 ακαδημαϊκά έτη πλήρους φοίτησης (απονομή επαγγελματικού Διπλώματος), με τη δυνατότητα αποφοίτησης στα 4 χρόνια (απονομή πτυχίου).

### Περαιτέρω Σπουδές

Το πρόγραμμα σπουδών προετοιμάζει τους σπουδαστές έτσι που να μπορούν να συνεχίσουν την εκπαίδευσή τους σε επαγγελματικό ή μεταπτυχιακό επίπεδο στην αρχιτεκτονική ή σε άλλους συναφείς με το δομημένο περιβάλλον κλάδους.



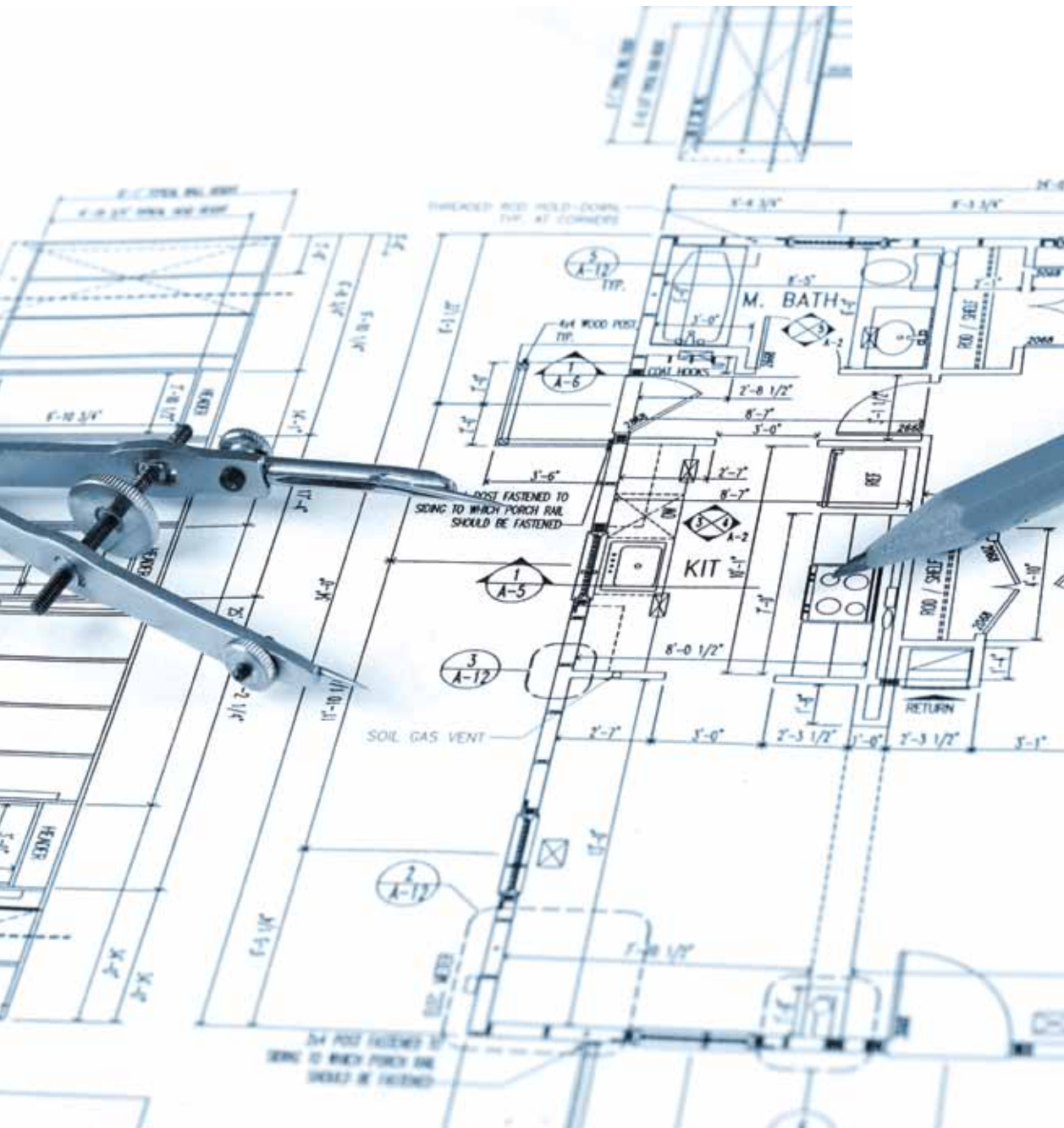

### Major Requirements

ARCH-101	Introduction to Architectural Design	6	12
ARCH-102	Architectural Design I	6	12
ARCH-111	Introduction to Structures	2	4
ARCH-112	Construction Materials and Finishes	2	4
ARCH-141	History of Architecture I	2	4
ARCH-142	History of Architecture II	2	4
ARCH-161	Fundamentals of Drawing	1	2
ARCH-162	Architectural Communication Skills	2	4
ARCH-171	Experiencing Architecture	1	2
ARCH-201	Architectural Design II	6	12
ARCH-202	Architectural Design III	6	12
ARCH-211	Structural Mechanics - Statics I	2	4
ARCH-212	Structural Mechanics - Statics II	2	4
ARCH-232	Space and Light	2	4
ARCH-242	Introduction to Architectural Theory	2	4
ARCH-251	Landscape Architecture	2	4
ARCH-252	Cultural Heritage	1	2
ARCH-261	Computer Aided Design	2	4
ARCH-262	Advanced Computer Aided Design	2	4
ARCH-301	Architectural Design IV - Urban Design	6	12
ARCH-302	Architectural Design V - Bldg. Technology	6	12
ARCH-311	Constr. I (Masonry/Reinforced Concrete)	2	4
ARCH-312	Construction II (Timber/Steel)	2	4
ARCH-321	Preservation & Restoration of Arch. Her.	2	4
ARCH-322	Building Services	2	4
ARCH-331	Construction Workshop	1	2
ARCH-341	History and Theory of the City	2	4
ARCH-342	Advanced Spatial Theories	2	4
ARCH-351	Contemporary Architects	2	4
ARCH-362	Advanced CAD and Mixed Media	2	4
ARCH-401	Architectural Design VI	6	12
ARCH-402	Advanced Architectural Studio	6	12
ARCH-411	Sustainable Design	2	4
ARCH-441	History & Theory of Sustainable Design	2	4
ARCH-442	Perceptions of Architecture	2	4
ARCH-452	Special Topics in Architecture	2	4
ARCH-481	Architectural Practice & Project Mgt.	2	4
ARCH-482	Work Placement	3	6
ARCH-501	Introduction to Final Project	6	12
ARCH-502	Final Project	15	30
ARCH-541	Thesis	9	18
		135	270

## ARCH-392

ARCH-392	Architecture Catalyst I	1	2
ARCH-400	Visual Culture Studies	2	4
ARCH-431	Advanced Building Technology	2	4
ARCH-432	Fundamentals of Earthquake Engineering	2	4
ARCH-451	Rethinking Architecture	2	4
ARCH-472	Advanced Urban Design	2	4
ARCH-491	Architecture Catalyst II	1	2
ARCH-492	Visualising Urbanity	2	4
		6-12	12-24
Language Expression		6-15	12-30
Free Elective		3-3	6-6
<b>Total Credits</b>		<b>150</b>	<b>300</b>

### Εισαγωγή

Στη σύγχρονη εποχή, οι επικοινωνίες καταλαμβάνουν εξέχουσα θέση στη ζωή μας: ο πολιτικός ηγέτης, ο δημοσιογράφος, ο διευθυντής ενός οργανισμού, ο διαφημιστής, το στέλεχος δημοσίων σχέσεων, ο φωτογράφος, ο παραγωγός τηλεοπτικών προγραμμάτων, επιβάλλεται να κατέχει την τέχνη/επιστήμη της επικοινωνίας. Πρέπει να αντιλαμβάνεται τον τρόπο σκέψης των ανθρώπων, ποιοι παράγοντες επηρεάζουν τη συμπεριφορά τους, πώς μπορούν να επηρεαστούν ή και να πειστούν από ένα επικοινωνιακό μήνυμα, αλλά και να κατανοεί τη δυναμική των σύγχρονων Μέσων Μαζικής Επικοινωνίας (ΜΜΕ), καθώς και τις αρχές οργάνωσης και λειτουργίας τους.

### Επαγγελματική Σταδιοδρομία

Το Πανεπιστήμιο Λευκωσίας βρίσκεται στην πρωτοπορία σπουδών σ' αυτό τον τομέα, προσφέροντας προγράμματα ποιότητας, που διανοίγουν τις καλύτερες προοπτικές για μια επιτυχημένη σταδιοδρομία στα συναφή επαγγέλματα, σε ραδιοτηλεοπτικούς σταθμούς, έντυπα (εφημερίδες, περιοδικά), γραφεία δημοσίων σχέσεων, διαφήμισης και μάρκετινγκ.

### Σκοποί

1. Να προσφέρει στους φοιτητές μαθήματα που οδηγούν στην απονομή πτυχιακού τίτλου σπουδών (Bachelor Degree) στις κατάλληλες ειδικότητες ώστε να καταστούν ικανοί για εργοδότηση στον τομέα των επικοινωνιών.
2. Να προσφέρει στους φοιτητές μια ευρεία μόρφωση που θα τους καταστήσει ικανούς για μια παραγωγική και δημιουργική παρουσία στην κοινωνία.

### Πρόγραμμα Σπουδών

Το αναλυτικό πρόγραμμα στις Επικοινωνίες εμπλουτίζεται συστηματικά με νέα μαθήματα, με σκοπό την αναβάθμιση και την επέκταση των γνώσεων και δεξιοτήτων των φοιτητών.

Προσφέρεται επίσης μια σειρά μαθημάτων, που είναι χρήσιμα για την αποτελεσματικότερη επικοινωνία στο χώρο της αγοράς, καθώς επίσης και μια ευρύτερη γενική κατάρτιση σε θέματα γλώσσας, χειρισμού ηλεκτρονικών υπολογιστών, καθώς και σε θέματα ανθρωπιστικών και κοινωνικών σπουδών, με στόχο πάντοτε τη διαμόρφωση μιας ολοκληρωμένης προσωπικότητας.

Στα μαθήματα του κλάδου παρέχεται η ανάλογη πρακτική κατάρτιση στα εργαστήρια του Πανεπιστημίου (στούντιο φωτογραφίας, στούντιο τηλεοπτικής παραγωγής, στούντιο ραδιοφωνικών παραγωγών), αλλά και στα τοπικά κανάλια/έντυπα, στα διαφημιστικά γραφεία κ.ά.

### Υπερσύγχρονα Εργαστήρια

Το Κέντρο Ραδιοτηλεοπτικών Παραγωγών (Mediazone) του Πανεπιστημίου Λευκωσίας διαθέτει υπερσύγχρονα στούντιο ραδιοφώνου και τηλεόρασης (analogue and digital technology), καθώς επίσης και ψηφιακών μοντάζ - "final cut pro" (επαγγελματικού επιπέδου). Οι φοιτητές έχουν την ευκαιρία να παρακολουθούν, αλλά και να συμμετέχουν σε επαγγελματικές παραγωγές που αναλαμβάνει η μονάδα.

Το τηλεοπτικό στούντιο μπορεί να υποστηρίξει παραγωγές με 4 κάμερες SONY STUDIO, διαθέτει πλήρες φωτιστικό σύστημα, 2 αίθουσες ελέγχου εικόνας και ήχου (control rooms), καθώς επίσης και 5 σουίτες για μοντάζ. Επιπλέον, οι φοιτητές έχουν τη δυνατότητα να χρησιμοποιούν άλλες 11 επαγγελματικές κάμερες SONY και PANASONIC για τις εκτός στούντιο φωτογραφίσεις τους.

Στον τομέα του ραδιοφώνου, οι φοιτητές μπορούν να χρησιμοποιούν 2 ραδιοφωνικά στούντιο με την τελευταία ψηφιακή τεχνολογία. Έχουν επίσης την ευκαιρία να εργάζονται συστηματικά στους ραδιοθαλάμους του Πανεπιστημίου και να επικοινωνούν με διάφορα κανάλια κατά τη διάρκεια της πρακτικής τους εξάσκησης στα μαθήματα της ραδιοτηλεοπτικής παραγωγής.

### Διάρκεια Σπουδών

Τέσσερα (4) έτη για την απόκτηση Πτυχίου (Bachelor Degree).



ΑΝΑΛΥΤΙΚΟ ΠΡΟΓΡΑΜΜΑ ΣΠΟΥΔΩΝ

		Credits	ECTS Credits
COMM-115	Introduction to Electronic Media	3	6
COMM-125	Introduction to Journalism	3	6
COMM-135 A	Introduction to Communication Studies	3	6
COMM-230 G	Voice and Diction - Greek	3	6
COMM-240 A	Communication and Media Analysis	3	6
COMM-245	Narrative Methods in Communication Research	3	6
COMM-280	Contemporary Greek & Cypriot Literature	3	6
COMM-321	Public Relations Principles	3	6
COMM-330	Group Discussion and Communication	3	6
COMM-332	Argumentation and Debate	3	6
COMM-341	Topics in Communication	3	6
COMM-344	Persuasion and the Media Culture	3	6
COMM-345	Television & Cultural Identity	3	6
COMM-385	Media Policies	3	6
COMM-400	Media Literacy	3	6
COMM-405 G	Modern Political History of Cyprus	6	6
COMM-420	Communic., Culture & Pop Music	3	6
COMM-431	Gender and Communication	3	6
COMM-440	Communication Law	3	6
COMM-441	Media and Cultural Theory	3	6
COMM-485	Digital Media	3	6
COMM-490	Senior Year Project	3	6
DES-260	Photography I	3	6
		39-48	78-96

*Concentration: Radio and Television*

COMM-110	Applied Radio I	1	2
COMM-116	Audio Production	3	6
COMM-117	Video Production	3	6
COMM-130	Applied Television	1	2
COMM-190	Film	3	6
COMM-192	The Theory and Practice of Cinema	3	6
COMM-210	Production Techniques	3	6
COMM-216	Radio Production	3	6
COMM-218	Production & Presentation of Radio News	3	6
COMM-221	Editing	3	6
COMM-235	Creative Production	3	6
COMM-270	Media Technology	3	6
COMM-310	Electronic Journalism - Radio	3	6
COMM-311	Electronic Journalism - Television	3	6
COMM-313	Television Directing	3	6
COMM-347	Digital Editing	3	6
COMM-416	Contemporary Developments in Radio Broadcasting	3	6
		24-36	48-72

*Concentration: Journalism*

COMM-221	Editing	3	6
COMM-310	Electronic Journalism - Radio	3	6
COMM-311	Electronic Journalism - Television	3	6
COMM-120	Applied Journalism	1	2
COMM-220	Newswriting - Greek	3	6
COMM-223	Photojournalism	3	6
COMM-346	Newspaper and Magazine Production	3	6
COMM-348	Sportswriting for Broadc. & the Press	3	6
COMM-350	History of the Cyprus Press	3	6
COMM-470	Photography as a Document	3	6
		24-36	48-72

ΑΝΑΛΥΤΙΚΟ ΠΡΟΓΡΑΜΜΑ ΣΠΟΥΔΩΝ

		Credits	ECTS Credits
<i>Concentration: Corporate Communication</i>			
COMM-322	Public Relations Methods	3	6
COMM-395	PR and the New Media	3	6
COMM-422	PR Campaign Development and Management	3	6
COMM-450	Corporate Communication	3	6
DES-356	Publishing	3	6
MKTG-291	Marketing	3	6
MKTG-393	Advertising	3	6
MKTG-405	Media Planning	3	6
MKTG-493	Strategic Marketing	3	6
MKTG-496	Consumer Behaviour	3	6
		24-36	48-72
Greek Language Expression			
Business Electives		3-3	6-6
Language Expression		9-15	18-30
Computer and Mathematics		9-15	18-30
Humanities and Social Sciences		12-18	24-36
		9-15	18-30
<b>Total Credits</b>		<b>120</b>	<b>240</b>

## Αγγλική Γλώσσα και Λογοτεχνία English Language and Literature

### Εισαγωγή

Η Αγγλική Γλώσσα και Λογοτεχνία, στο επίπεδο πτυχίου (Bachelor Degree), είναι μια από τις πιο δημοφιλείς επιλογές των Κύπριων φοιτητών. Το τετραετές πρόγραμμα Πτυχίου προσφέρει τη δυνατότητα ειδίκευσης στην Αγγλική Γλώσσα και Λογοτεχνία. Το πρόγραμμα αυτό έχει δημιουργηθεί στη βάση διεθνών κριτηρίων, για να είναι όσο το δυνατό πιο αποτελεσματικό στο σχεδιασμό και στο περιεχόμενο του. Προσφέρει την ευκαιρία στους φοιτητές να αναπτύξουν τις ικανότητες της κριτικής ανάλυσης και εκτίμησης της λογοτεχνίας, να κατανοήσουν πως η λογοτεχνία είναι κληρονομιά του πολιτισμικού, κοινωνικού και ιστορικού περιβάλλοντος και να αποκτήσουν γνώση και εκτίμηση για τους συγγραφείς και τα λογοτεχνικά έργα που γράφτηκαν ή μεταφράστηκαν στα αγγλικά.

### Επαγγελματική Σταδιοδρομία

Στον κλάδο αυτό αναπτύσσονται οι ικανότητες και οι γνώσεις χρήσης της Αγγλικής Γλώσσας, για διδασκαλία και έρευνα, καθώς και για γενικότερους σκοπούς. Καλλιεργείται επίσης η ευφράδεια στη χρήση της Αγγλικής Γλώσσας τόσο στον προφορικό όσο και στο γραπτό λόγο, στη διδασκαλία και έρευνα, καθώς επίσης και η επιστήμη και πρακτική της μετάφρασης. Με την ολοκλήρωση του Πτυχίου, οι απόφοιτοι μπορούν να ακολουθήσουν καριέρα σε διάφορους τομείς, όπως τη διδασκαλία της Αγγλικής Γλώσσας και/ή Φιλολογίας, τη Μετάφραση κ.ά.

### Σκοπός

1. Να προετοιμάσει τους φοιτητές στα αντικείμενα της Αγγλικής Γλώσσας και Λογοτεχνίας προσφέροντάς τους τα απαραίτητα μαθήματα.
2. Να καταστήσει τους φοιτητές ικανούς για καριέρα ως καθηγητές/δασκάλους της Αγγλικής Γλώσσας, γλωσσολόγους ερευνητές ή μεταφραστές.

### Διάρκεια Σπουδών

Τέσσερα (4) έτη για την απόκτηση Πτυχίου (Bachelor Degree).





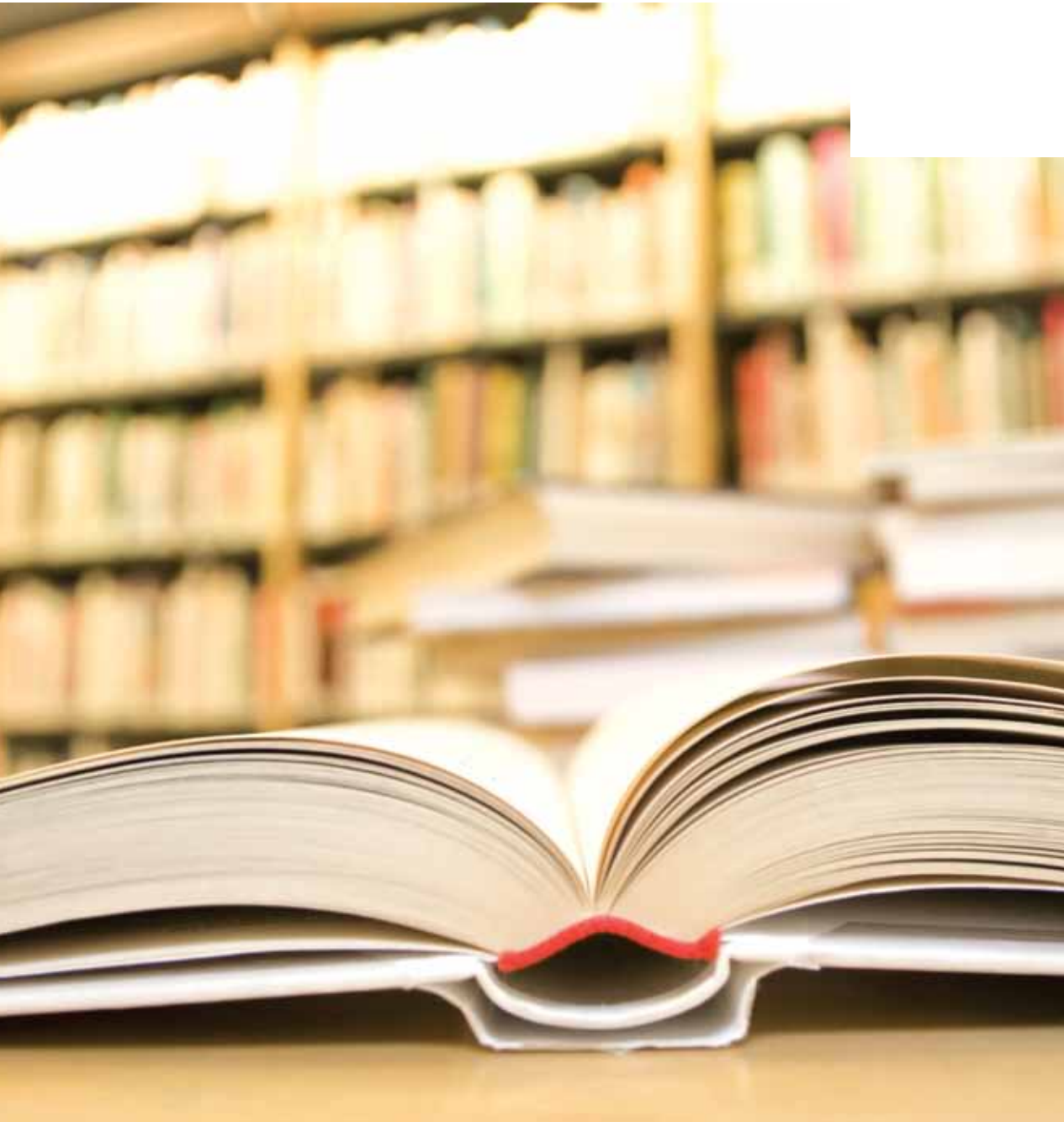

ΑΝΑΛΥΤΙΚΟ ΠΡΟΓΡΑΜΜΑ ΣΠΟΥΔΩΝ

Language and Linguistics

LALI-140	The Science of Linguistics
LALI-141	General Linguistics
LALI-160	Pedagogical Grammar
LALI-240	Applied Linguistics
LALI-260	English Phonetics and Phonology
LALI-261	English Morphology and Syntax
LALI-362	Semantics and Pragmatics
LALI-370	Sociolinguistics
LALI-460	Translating I
LALI-461	Translating II
LALI-490	Psycholinguistics

Credits ECTS  
Credits

3 6  
3 6  
3 6  
3 6  
3 6  
3 6  
3 6  
3 6  
3 6  
3 6  
3 6  
33 66

English Literature

LALI-120	Introduction to Fiction
LALI-130	Introduction to Drama
LALI-150	Introduction to Poetry
LALI-220	The English Novel I
LALI-221	The English Novel II
LALI-230	Shakespeare I
LALI-231	Shakespeare II
LALI-300	20th Century American Literature
LALI-330	Modern Drama
LALI-350	The English Poem
LALI-400	Contemporary English Literature
LALI-401	World Literature in English
LALI-480	Literary Theory and Criticism

3 6  
3 6  
3 6  
3 6  
3 6  
3 6  
3 6  
3 6  
3 6  
3 6  
3 6  
3 6  
39 78

Language and Literature Electives

LALI-170	Language and Identity
LALI-172	Gender in Literature
LALI-173	The Short Story as a Genre
LALI-270	Intercultural Communication
LALI-380	Intertextuality and Literary Relations
LALI-382	Case Studies in Literature

3 6  
3 6  
3 6  
3 6  
3 6  
3 6  
6-9 12-18

Foreign Languages

FREN-101	French Language and Culture I
FREN-102	French Language and Culture II
FREN-201	French Language and Culture III
GERM-101	German Language and Culture I
GERM-102	German Language and Culture II
GERM-201	German Language and Culture III
GREK-101	Greek Language and Culture I
GREK-102	Greek Language and Culture II
ITAL-101	Italian Language and Culture I
ITAL-102	Italian Language and Culture II
RUS-101	Russian Language and Culture I
RUS-102	Russian Language and Culture II

3 6  
3 6  
3 6  
3 6  
3 6  
3 6  
3 6  
3 6  
3 6  
3 6  
3 6  
3 6  
12-12 24-24

Education and Teaching
Research and Project
Writing, Composition
Behavioural Sciences
Computers and Multimedia

6 12  
9 18  
9 18  
6 12  
3-6 6-12

Total Credits

126 240

### Εισαγωγή

Οι σπουδές στη Γραφική Επικοινωνία συνιστούν μία ενδιαφέρουσα πρόκληση για κάθε σύγχρονο νέο και νέα με πολυποίκιλα ενδιαφέροντα και ευαισθησίες. Στο χώρο της Γραφικής Επικοινωνίας το ανθρώπινο μάτι αποτελεί το βασικό κανάλι πρόσληψης της γραφικής γλώσσας. Η ιστορία, η θεωρία και η πρακτική αυτής της γλώσσας παίζουν σημαντικό ρόλο και καθορίζουν σε μεγάλο βαθμό την καθημερινότητα των ανθρώπων σε ολόκληρο τον πλανήτη. Από την πρωινή εφημερίδα και το σχολικό βιβλίο, μέχρι τις συσκευασίες των προϊόντων στις υπεραγορές και τους λογότυπους των καταστημάτων, τη σήμανση των αεροδρομίων και τους τίτλους των κινηματογραφικών ταινιών, τις διαφημιστικές γιγαντοαφίσες και ό,τι άλλο έχει ως κύριο στοιχείο την εικόνα και το κείμενο, η γραφική γλώσσα είναι παρούσα στοχεύοντας στην επικοινωνία.

Για την οργάνωση και τη σχεδίαση της γραφικής γλώσσας απαιτούνται ειδικές γνώσεις και για την υψηλή ποιότητά της απαραίτητη προϋπόθεση είναι μία ευρύτερη, ολοκληρωμένη μόρφωση. Στο συγκεκριμένο πρόγραμμα, η ιστορία και η θεωρία της γραφικής επικοινωνίας ενισχύουν τις πρακτικές εργασίες και το επίπεδο των projects, ενώ αυτά με τη σειρά τους, επιβεβαιώνουν την ορθότητα του θεωρητικού μέρους των σπουδών.

Το περιεχόμενο του προγράμματος προσφέρει στους σπουδαστές τα εφόδια εκείνα που τους εξοπλίζουν με συγκριτικά πλεονεκτήματα, ικανά να τους οδηγήσουν σε ηγετικές θέσεις στον επαγγελματικό τομέα ή σε περαιτέρω μεταπτυχιακές σπουδές.

### Επαγγελματική Σταδιοδρομία

Οι απόφοιτοι του προγράμματος Γραφικής Επικοινωνίας διαθέτουν ένα ευρύ φάσμα ικανοτήτων, καθώς και γνώση σχεδιαστικών εφαρμογών σε πραγματικές συνθήκες. Μετά την ολοκλήρωση των σπουδών τους εργάζονται σε εταιρείες και επιχειρήσεις που δραστηριοποιούνται σε διάφορους χώρους του design, όπως δημιουργικά γραφεία, διαφημιστικές εταιρείες, μουσεία, εκδοτικές και τυπογραφικές επιχειρήσεις, αλλά και σε εταιρείες που εξειδικεύονται στο σχεδιασμό ψηφιακών εφαρμογών για την τηλεόραση, τον κινηματογράφο και το διαδίκτυο. Άλλοι, μετά την αποφοίτησή τους, ιδρύουν τη δική τους επιχείρηση ή συνεχίζουν τις σπουδές τους σε μεταπτυχιακό επίπεδο.

### Σκοπός

Το πρόγραμμα Γραφικής Επικοινωνίας στοχεύει στην ανάπτυξη των ικανοτήτων επικοινωνίας, έκφρασης και κριτικής σκέψης των φοιτητών, στην καλλιέργεια του αισθητικού κριτηρίου τους, καθώς και στη συγκρότηση ενός ισχυρού οπτικού λεξιλογίου για την πετυχημένη αντιμετώπιση των σχεδιαστικών προβλημάτων και των τεχνολογικών προκλήσεων στο χώρο του design και της οπτικής επικοινωνίας.

### Στόχοι

Οι απόφοιτοι σχεδιαστές και σχεδιάστριες αναμένεται:

1. Να μπορούν να αναπτύξουν στρατηγικές για το design, να έχουν την ικανότητα να αναλύουν και να επιλύουν σχεδιαστικά προβλήματα μέσα από μεθοδικές προσεγγίσεις και να μπορούν να υποστηρίξουν την εργασία τους, πείθοντας για τη σχεδιαστική τους προσέγγιση με επιχειρήματα.
2. Να έχουν καλή γνώση των υλικών και των εργαλείων που χρησιμοποιούν, καθώς και δεξιότητες στην προφορική και γραπτή επικοινωνία, γεγονός που θα επιτρέπει την ισότιμη συμμετοχή τους σε κοινά projects.
3. Να διαθέτουν συγκριτικό πλεονέκτημα σε ζητήματα τεχνολογίας, αλλά και γνώσεις και εκτίμηση για το χώρο των ανθρωπιστικών σπουδών.
4. Να είναι ευαισθητοποιημένοι κοινωνικά και οικολογικά υπεύθυνοι και να σέβονται τη διαφορετικότητα.

### Διάρκεια Σπουδών

Τέσσερα (4) έτη για την απόκτηση Πτυχίου (Bachelor Degree).





ΑΝΑΛΥΤΙΚΟ ΠΡΟΓΡΑΜΜΑ ΣΠΟΥΔΩΝ

Major Requirements

ART-135	Fundamentals of Drawing	3	6
ART-281	History of Art	3	6
ART-290	Figure Drawing	3	6
DES-116	Fundamentals of 2D Design	3	6
DES-126	Introduction to Typography	3	6
DES-156	Fundamentals of 3D Design	3	6
DES-166	Typography and Graphic Communication	3	6
DES-206	Graphic Design	3	6
DES-216	History of Graphic Communication	3	6
DES-226	Digital Imaging	3	6
DES-256	Editorial Design	3	6
DES-266	Graphic Design for Social and Communication Advertising	3	6
DES-286	Production Methods for Graphic Design	3	6
DES-306	Illustration	3	6
DES-316	Interface and Web Design	3	6
DES-326	Design for Packaging	3	6
DES-356	Publishing	3	6
DES-366	Information Design	3	6
DES-376	Visual Literacy	3	6
DES-416	Graphic Communication Final Project I	3	6
DES-426	Graphic Design Work Placement	3	6
DES-436	Research Methodologies in Design	3	6
DES-456	Negotiated Project in Graphic Design	3	6
DES-496	Graphic Communication Final Project II	3	6
MULT-160	Introduction to Multimedia	3	6
MULT-161	Interactive Multimedia Development	3	6
MULT-250	Storyboarding and 2D Animation	3	6
		81	162

Major Electives	9-15	18-30
Communication and Business Electives	6-12	12-24
Language Expression	9-15	18-30
Humanities Electives	6-12	12-24
Social Sciences Electives	3-6	6-12

Total Credits	120	240
---------------	-----	-----



## Σχεδιασμός Εσωτερικού Χώρου Interior Design

### Εισαγωγή

Ο σχεδιαστής εσωτερικών χώρων ασχολείται με τη διαρρύθμιση και τη διαμόρφωση του εσωτερικού υφιστάμενων κτιρίων, επιδιώκοντας τη δημιουργία χώρων που θα είναι λειτουργικά και αισθητικά επαρκείς για τους χρήστες των κτιρίων.

### Επαγγελματική Σταδιοδρομία

Ο σχεδιαστής εσωτερικών χώρων εργάζεται ως ελεύθερος επαγγελματίας ή ως υπάλληλος στη διαμόρφωση χώρων κατοικιών, καταστημάτων, γραφείων, εκθέσεων ή άλλων χώρων, στην τηλεόραση, στο θέατρο, ως σχεδιαστής εσωτερικών χώρων σε αρχιτεκτονικά γραφεία κ.α.

### Σκοπός

Το πρόγραμμα Σχεδιασμού Εσωτερικών Χώρων στοχεύει στην ανάπτυξη μιας ώριμης αισθητικής άποψης, της δημιουργικής φαντασίας, της ικανότητας χρήσης παραδοσιακών και σύγχρονων μέσων σχεδιασμού χώρων και της ολοκληρωμένης αντίληψης των δυνατοτήτων του τρισδιάστατου, σε σχέση με το κοινωνικοοικονομικό και πολιτιστικό περιβάλλον, με απώτερο στόχο τον εμπλουτισμό της ανθρώπινης ζωής.

### Διάρκεια Σπουδών

Τέσσερα (4) έτη για την απόκτηση Πτυχίου (Bachelor Degree).

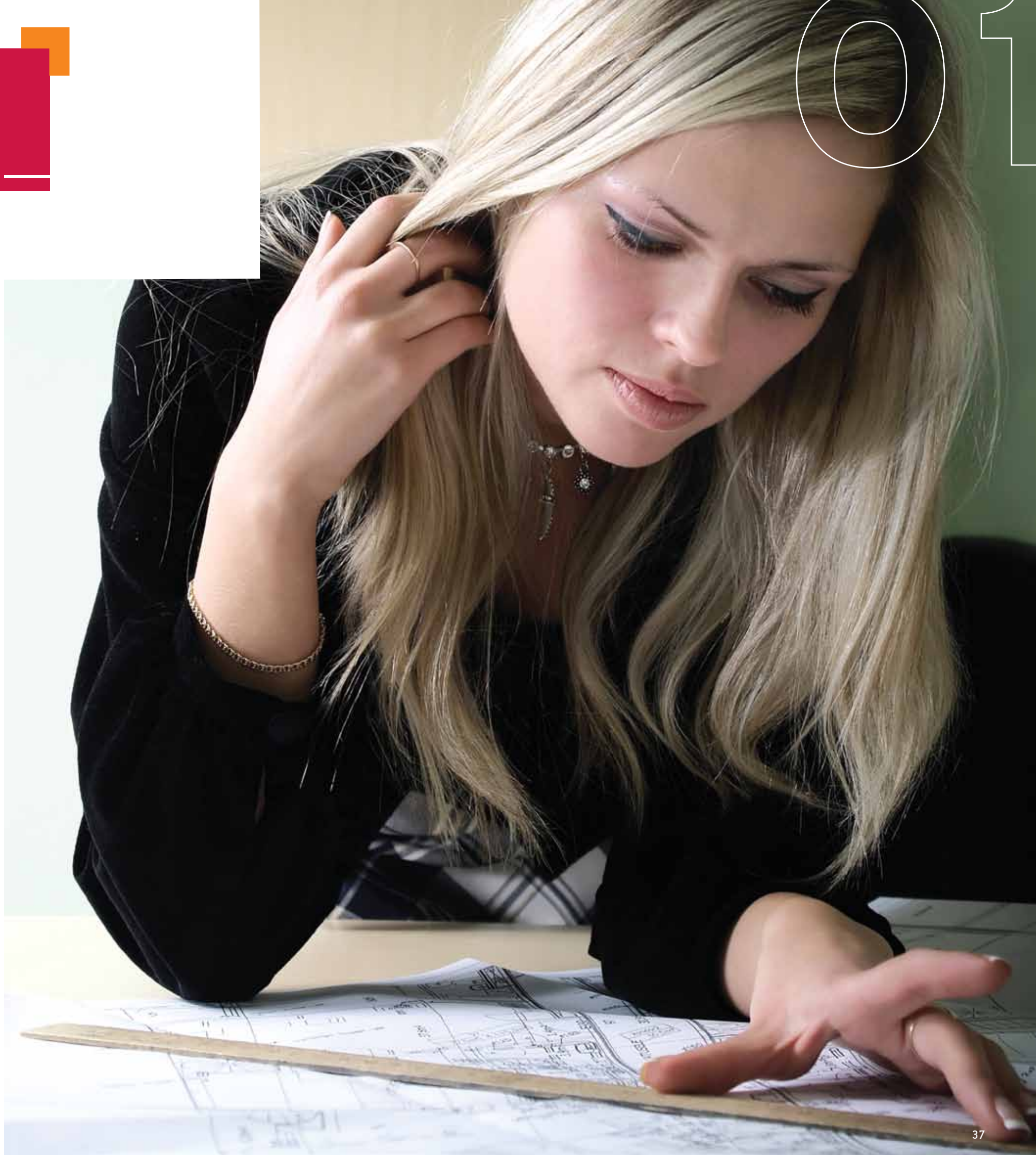



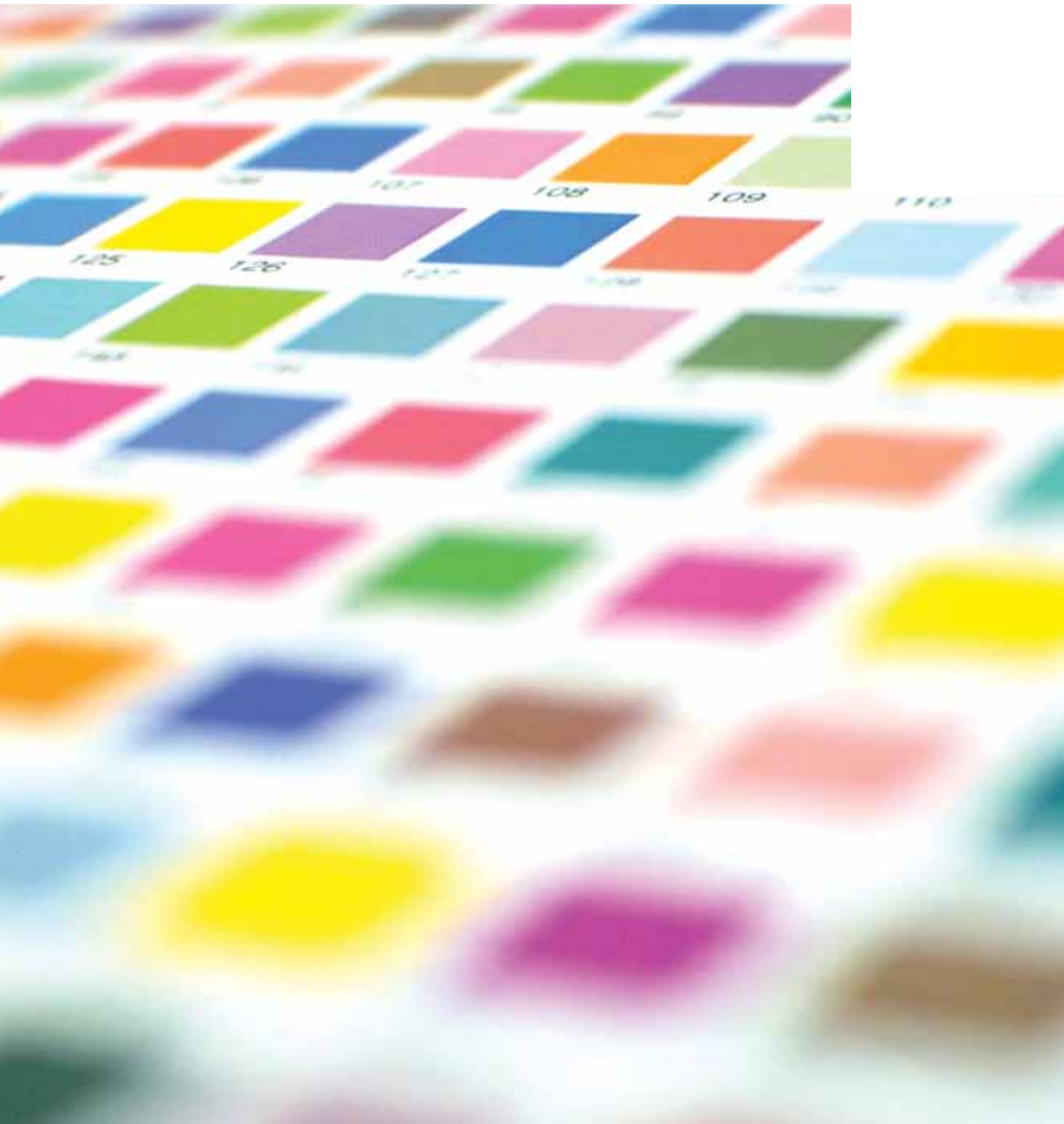

ΑΝΑΛΥΤΙΚΟ ΠΡΟΓΡΑΜΜΑ ΣΠΟΥΔΩΝ

Major Requirements

ARCH-141	History of Architecture I	2	4
ARCH-142	History of Architecture II	2	4
INT-101	Introduction to Interior Design	3	6
INT-102	Interior I	3	6
INT-112	Materials Workshop	2	4
INT-141	Fundamentals of Design	3	6
INT-142	Interior Design History	2	4
INT-152	Photography and Space	3	6
INT-161	Representation I	3	6
INT-162	Representation II	3	6
INT-172	Drafting	2	4
INT-201	Interior II	5	10
INT-202	Interior III	5	10
INT-211	Materials for Interiors	3	6
INT-212	Light and Colour	3	6
INT-222	Structures & Construction for Interior	3	6
INT-261	Drafting and Representation III	2	4
INT-262	CAD I	2	4
INT-301	Interior IV	5	10
INT-302	Interior V	5	10
INT-311	Building Services/Integrated Design	3	6
INT-312	Detailing and Finishes for Interiors	3	6
INT-322	Sustainability in Interior Design	2	4
INT-341	History and Theory of Interior Design	2	4
INT-361	CAD II	2	4
INT-401	Interior VI	5	10
INT-402	Final Year Project; Design	9	18
INT-441	Final Year Project; Research & Writing	3	6
INT-481	Work Placement	2	4
INT-482	Design Practice & Project Management	2	4

Credits ECTS  
Credits

2	4
2	4
3	6
3	6
2	4
3	6
2	4
3	6
3	6
2	4
3	6
5	10
5	10
3	6
3	6
3	6
2	4
3	6
2	4
2	4
5	10
5	10
3	6
3	6
2	4
2	4
2	4
5	10
9	18
3	6
2	4
2	4
94	188

Major Electives

ARCH-251	Landscape Architecture	2	4
ARCH-252	Cultural Heritage	1	2
ARCH-321	Preservation & Restoration of Arch Her	2	4
ARCH-341	History and Theory of the City	2	4
ARCH-342	Advanced Spatial Theories	2	4
ARCH-351	Contemporary Architects	2	4
ARCH-362	Advanced CAD and Mixed Media	2	4
ARCH-400	Visual Culture Studies	2	4
ARCH-441	History & Theory of Sustainable Design	2	4
ARCH-442	Perceptions of Architecture	2	4
ARCH-451	Rethinking Architecture	2	4
ARCH-452	Special Topics in Architecture	2	4
ARCH-492	Visualising Urbanity	2	4
ART-110	Introduction to Visual Arts	3	6
ART-111	Greek Art	3	6
ART-281	History of Art	3	6
ART-290	Figure Drawing	3	6
AART-384	Modern and Contemporary Art	3	6
DES-270A	Photography II	3	6
INT-392	Catalyst Workshop I	1	2
INT-491	Catalyst Workshop II	1	2
INT-492	Industry Exchange	1	2
MULT-160	Introduction to Multimedia	3	6
MULT-161	Interactive Multimedia Development	3	6
MULT-250	Storyboarding and 2D Animation	3	6
MULT-260	Multimedia Art and Aesthetics	3	6

8-17 16-34

Communication and Business Electives	3-9	6-18
Language Electives	6-12	12-24
Computer and Mathematics Electives	6	12
Humanities and Social Sciences Electives	9	18

Total Credits

120 240

ECTS: European Credit Transfer System

## Διεθνείς Σχέσεις και Ευρωπαϊκές Σπουδές International Relations and European Studies

### Εισαγωγή

Το Πρόγραμμα παρέχει συνδυασμό των Διεθνών Σχέσεων με τις Ευρωπαϊκές Σπουδές και τη δυνατότητα εξειδίκευσης σε θέματα που σχετίζονται με την Ευρωπαϊκή Ένωση.

Η ειδίκευση αυτή αποτελεί μία από τις πλέον ενδιαφέρουσες επιλογές, αφού συνδυάζει γνώσεις από ένα ευρύ φάσμα θεμάτων (κοινωνικές επιστήμες, οικονομικά, πολιτική, ιστορία, γλώσσες). Το πρόγραμμα επικεντρώνεται στην πολιτική και κοινωνικοοικονομική εξέλιξη του διεθνούς και ευρωπαϊκού συστήματος μέχρι τα τέλη του 20ού αιώνα. Εξετάζεται ο ρόλος των κρατών, οι συσχετισμοί δυνάμεων στον κόσμο, ο ρόλος των διεθνών οργανισμών, όπως του ΟΗΕ, χαρακτηριστικά της παγκοσμιοποίησης μεταξύ των οποίων και οι τάσεις διεθνοποίησης της οικονομίας και της επικοινωνίας, η επιρροή των πολυεθνικών οργανισμών, οι συγκρούσεις (όπως στη Μέση Ανατολή) και η επίλυσή τους.

Ιδιαίτερη έμφαση δίνεται στην Ευρωπαϊκή Ένωση, τη διεύρυνσή της και στο ρόλο της Κύπρου μέσα στην ευρωπαϊκή οικογένεια μετά την ένταξή της.

### Σκοπός

1. Να προσφέρει στους φοιτητές τέτοιες γνώσεις και μαθήματα, ώστε να είναι ικανοί να κάνουν καριέρα στους τομείς των Ευρωπαϊκών Σπουδών και των Διεθνών Σχέσεων.
2. Να ενθαρρύνει τους φοιτητές να προχωρήσουν σε μεταπτυχιακά προγράμματα σπουδών στους τομείς των ενδιαφερόντων τους.

### Διάρκεια Σπουδών

Τέσσερα (4) έτη για την απόκτηση Πτυχίου (Bachelor Degree).







ΑΝΑΛΥΤΙΚΟ ΠΡΟΓΡΑΜΜΑ ΣΠΟΥΔΩΝ

Core International Relations Requirements

IREL-101	Introduction to International Relations
IREL-102	World History Since 1500
IREL-205	International Organizations
IREL-235	Comparative Politics
IREL-256	Political Theory
IREL-320	Foreign Policy Analysis
IREL-325	Nationalism and Ethnic Politics
IREL-370	Middle-East Politics
IREL-381	International Political Economy
IREL-400	Diplomacy
IREL-407	International Relations Theory

Credits  
ECTS  
Credits

3	6
3	6
3	6
3	6
3	6
3	6
3	6
3	6
3	6
3	6
3	6
33	66

Core European Studies Requirements

EUS-103	Modern European History and Politics
EUS-105	Introduction to the European Union
EUS-201	European Geography
EUS-210	European Cultures
EUS-250	European Institutions and Governance
EUS-325	Cyprus and the EU
EUS-340	European Integration
EUS-355	European Social and Economic Policy
EUS-461	Current European Issues
EUS-475	European Foreign and Security Policy
EUS-495	Comparative European Politics

3	6
3	6
3	6
3	6
3	6
3	6
3	6
3	6
3	6
3	6
3	6
33	66

Senior Project Elective
Political, European and International Studies
Law Electives
Business Electives
Foreign Languages Electives
Language Expression
Computer and Mathematics
Humanities Electives
Social Sciences Electives

0-6	0-12
6-12	12-24
6-12	12-24
3-9	6-18
9-15	18-30
6-12	12-24
3-6	6-12
6-12	12-24
6-9	12-18

Total Credits

120	240
-----	-----

### Εισαγωγή

Το νομικό επάγγελμα ήταν και παραμένει ένα από τα πιο καταξιωμένα επαγγέλματα. Από τις τάξεις των νομικών αναδείχθηκαν σημαντικοί δικηγόροι, δικαστές, νομικοί σύμβουλοι, αλλά ακόμα και αξιωματούχοι σε δημόσιους ή ιδιωτικούς οργανισμούς, στις δυνάμεις ασφαλείας, στην τοπική αυτοδιοίκηση, στο κοινοβούλιο και γενικά στην κοινωνική και πολιτική ζωή.

### Επαγγελματική Σταδιοδρομία

Στον πολυσύνθετο κόσμο που ζούμε, ο κάθε οργανισμός χρειάζεται να έχει τη σωστή πληροφόρηση για τις νομικές επιπτώσεις των δραστηριοτήτων του στην Κύπρο, στην Ευρώπη και στον ευρύτερο διεθνή χώρο. Με παρόμοιο τρόπο, νομικές συμβουλές χρειάζεται και ο κάθε πολίτης για τη σύναψη μιας συμφωνίας, ενός συμβολαίου, στους ασφαλιστικούς του όρους, στις φορολογικές του υποχρεώσεις κτλ.

Το Πανεπιστήμιο Λευκωσίας είναι το πρώτο Πανεπιστήμιο στην Κύπρο που λειτούργησε Τμήμα Νομικής. Σήμερα αποτελεί το μοναδικό Πανεπιστήμιο του τόπου, που προσφέρει πτυχίο Νομικής αναγνωρισμένο από το Νομικό Συμβούλιο Κύπρου, ως πτυχίο το οποίο παρέχει στους κατόχους του το δικαίωμα εγγραφής στο Μητρώο Ασκούμενων Δικηγόρων, καθώς και στο Μητρώο Δικηγόρων (με την ολοκλήρωση της περιόδου άσκησης που ορίζει ο Νόμος και της επιτυχίας στις εξετάσεις του Νομικού Συμβουλίου).

### Σκοπός

1. Να καταστήσει τους φοιτητές γνώστες των διαφόρων πτυχών της Νομικής Επιστήμης.
2. Να τους εφοδιάσει με τα αναγκαία ακαδημαϊκά προσόντα, ώστε να είναι σε θέση να ασκήσουν το δικηγορικό επάγγελμα ή να εργαστούν ως νομικοί σύμβουλοι σε δημόσιους ή ιδιωτικούς οργανισμούς.

### Περαιτέρω Σπουδές

Μετά την απόκτηση Πτυχίου (Bachelor Degree), οι απόφοιτοι μπορούν να συνεχίσουν με μεταπτυχιακές σπουδές στο Μεταπτυχιακό Πρόγραμμα (LLM) του University of London (External), το οποίο υποστηρίζεται από το κέντρο Διά Βίου Μάθησης του Πανεπιστημίου Λευκωσίας.

### Διάρκεια Σπουδών

Τέσσερα (4) έτη για την απόκτηση Πτυχίου (Bachelor Degree-LLB).





ΑΝΑΛΥΤΙΚΟ ΠΡΟΓΡΑΜΜΑ ΣΠΟΥΔΩΝ

Major Requirements

		Credits	ECTS Credits
LAW-100	Legal Skills	3	3
LAW-121	Constitutional Law I	3	6
LAW-122	Constitutional Law II	3	6
LAW-125	Constitutional Law (Cyprus) I	3	6
LAW-126	Constitutional Law (Cyprus) I	3	6
LAW-131	Law of Contract I	3	6
LAW-132	Law of Contract II	3	6
LAW-141	Legal System and Method I	3	6
LAW-142	Legal System and Method II	3	6
LAW-145	Legal System and Method (Cyprus) I	3	6
LAW-146	Legal System and Method (Cyprus) II	3	6
LAW-201	European Union Law I	3	6
LAW-202	European Union Law II	3	6
LAW-211	Law of Torts I	3	6
LAW-212	Law of Torts II	3	6
LAW-241	Criminal Law I	3	6
LAW-242	Criminal Law II	3	0
LAW-251	Land Law I	3	6
LAW-252	Land Law II	3	6
LAW-255	Land Law (Cyprus) I	3	6
LAW-256	Land Law (Cyprus) II	3	6
LAW-323	Civil & Criminal Procedure (Cyprus) I	3	6
LAW-324	Civil & Criminal Procedure (Cyprus) II	3	6
LAW-325	Civil and Criminal Procedure I	3	6
LAW-326	Civil and Criminal Procedure II	3	6
LAW-383	Public International Law I	3	6
LAW-384	Public International Law II	3	6
LAW-411	Jurisprudence I	3	6
LAW-412	Jurisprudence II	3	6
LAW-431	Law of Evidence (Cyprus) I	3	6
LAW-432	Law of Evidence (Cyprus) II	3	6
LAW-435	Law of Evidence I	3	6
LAW-436	Law of Evidence II	3	6
		69	138

Law Electives

LAW-265	Commercial Law I	3	6
LAW-266	Commercial Law II	3	6
LAW-275	Administrative Law (Cyprus) I	3	6
LAW-276	Administrative Law (Cyprus) II	3	6
LAW-281	Company Law I	3	6
LAW-282	Company Law II	3	6
LAW-291	Family Law (Cyprus) I	3	6
LAW-292	Family Law (Cyprus) II	3	6
LAW-295	Family Law I	3	6
LAW-296	Family Law II	3	6
LAW-301	Criminology	3	6
LAW-302	Ethnicity and the Law	3	6
LAW-304	Succession (Cyprus)	3	6
LAW-307	Maritime Law I	3	6
LAW-308	Maritime Law II	3	6
LAW-309	Legal Ethics (Cyprus)	3	6
LAW-310	Ecclesiastical Law (Cyprus)	3	6
LAW-313	Revenue Law (Cyprus) I	3	6
LAW-314	Revenue Law (Cyprus) II	3	3
LAW-315	Conflict of Laws I	3	6
LAW-316	Conflict of Laws II	3	6
LAW-320	Internet Law	3	6
LAW-330	Roman Law	3	6
LAW-340	Commercial Insurance (Cyprus)	3	6
LAW-343	Banking Law I	3	6
LAW-344	Banking Law II	3	6

ΑΝΑΛΥΤΙΚΟ ΠΡΟΓΡΑΜΜΑ ΣΠΟΥΔΩΝ

Major Requirements

		Credits	ECTS Credits
LAW-350	Environmental Law	3	6
LAW-355	International Human Rights Law I	3	6
LAW-356	International Human Rights Law II	3	6
LAW-357	European Human Rights Law	3	6
LAW-360	Public Procurement Law	3	6
LAW-365	Comparative Law I	3	6
LAW-366	Comparative Law II	3	6
LAW-370	Law Clinic	3	6
LAW-373	Labour Law (Cyprus) I	3	0
LAW-374	Labour Law (Cyprus) II	3	6
LAW-375	EU Competition Law	3	6
LAW-376	Transnational Economic Law	3	6
LAW-380	Law of International Trade	3	6
LAW-385	Law Relating to Intellectual Property	3	6
LAW-386	Construction Law	3	6
LAW-391	Law of Trusts I	3	6
LAW-392	Law of Trusts II	3	6
LAW-395	Air Law I	3	6
LAW-396	Air Law II	3	6

33-36 66-72

Language Expression	9-12	18-24
Computer and Mathematics Electives	3-6	6-12
Humanities and Social Sciences Electives	3-6	6-12

Total Credits 120 240

### Εισαγωγή

Στο παρελθόν, επικρατούσε η αντίληψη ότι ο ψυχολόγος ασχολείται αποκλειστικά με τις ψυχικές νόσους. Ωστόσο, η επιστήμη της ψυχολογίας καλύπτει ένα ευρύ επιστημονικό πεδίο, στο οποίο περιλαμβάνονται η έρευνα για τα άτομα και τις ομάδες, καθώς και η μελέτη και η ερμηνεία των χαρακτηριστικών και εκφράσεων που διέπουν την καθημερινή συμπεριφορά (π.χ. οι αισθήσεις, τα αισθήματα, τα ένστικτα και οι ανάγκες, τα κίνητρα, η αντίληψη, η σκέψη, η μάθηση, η νοημοσύνη, η προσωπικότητα, η κληρονομικότητα, η ανάλυση του ανθρώπινου χαρακτήρα, τα έμφυτα πρότυπα, η δυναμική και η παθολογία της συμπεριφοράς), με στόχο να προσφέρει λύσεις ή εισηγήσεις, που να καθιστούν τη ζωή του ατόμου δημιουργική και ευχάριστη.

### Επαγγελματική Σταδιοδρομία

Ο ψυχολόγος μπορεί να εργαστεί σε παρεμφερείς επαγγελματικούς κλάδους, όπως στα μέσα μαζικής επικοινωνίας, στις δημόσιες σχέσεις και τη διαφήμιση, στην πολιτική, στο στρατό και στην αστυνομία, ως διοικητικός λειτουργός σε κρατικές ή ιδιωτικές υπηρεσίες και οργανισμούς ή ως ελεύθερος επαγγελματίας, προσφέροντας συμβουλευτικές υπηρεσίες και θεραπευτική αγωγή σε ενδιαφερόμενους.

### Σκοπός

1. Να προσφέρει στους φοιτητές τέτοιες γνώσεις και ικανότητες, ώστε να μπορούν να ακολουθήσουν καριέρα σε κοινωνικές υπηρεσίες.
2. Να προσφέρει στους φοιτητές ακαδημαϊκές γνώσεις και δεξιότητες που θα μπορούσαν να αποτελέσουν τη βάση για περαιτέρω μεταπτυχιακές σπουδές.

### Διάρκεια Σπουδών

Τέσσερα (4) έτη για την απόκτηση Πτυχίου (Bachelor Degree).





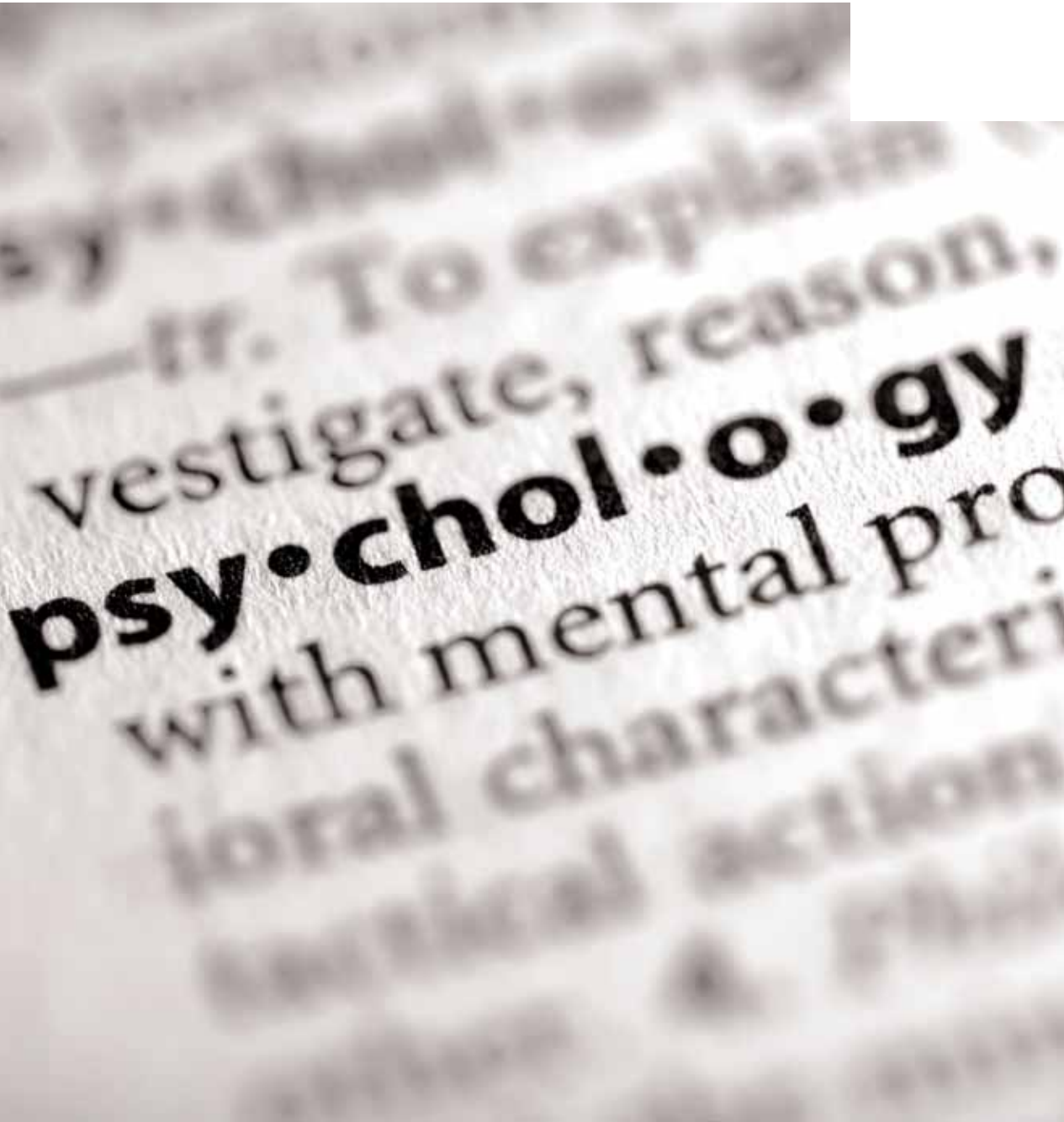

ΑΝΑΛΥΤΙΚΟ ΠΡΟΓΡΑΜΜΑ ΣΠΟΥΔΩΝ		Credits	ECTS Credits
<i>Psychology Core</i>			
PSY-110	General Psychology I	3	6
PSY-111	General Psychology II	3	6
PSY-210	Social Psychology	3	6
PSY-220	Child & Adolescent Development	3	6
PSY-230	Brain and Behavior	3	6
PSY-240	Abnormal Psychology	3	6
PSY-260	Cognitive Psychology	3	6
PSY-310	Research Methods	4	8
PSY-335	Educational Psychology	3	6
PSY-351	Statistics in Psychology	4	8
PSY-395	Experimental Psychology	4	8
PSY-451	Research Experience	4	8
PSY-460	Practicum in Psychology	4	8
PSY-480	Psychological Testing	3	6
		47	94
<i>Cluster I - Cognitive</i>			
PSY-290	Cognitions and Emotions	3	6
PSY-440	Language Development and Psycholinguistics	3	6
		3-6	6-12
<i>Cluster II - Differential/Personality</i>			
PSY-250	Psychology of Personality	3	6
PSY-380	Learning	3	6
		3-6	6-12
<i>Cluster III – Explanatory/Technological</i>			
PSY-405	Clinical Psychology	3	6
PSY-430	Techniques of Counseling	3	6
		3-6	6-12
<i>Additional Psychology Requirements</i>			
PSY-205	Psychology of Personal Adjustment	3	6
PSY-270	Health Psychology	3	6
PSY-331	Psychology of Sexuality	3	6
PSY-340	Culture and Psychology	3	6
PSY-360	Psychology of Adulthood and Aging	3	6
PSY-370	Physiological Psychology	3	6
PSY-390	Child Psychopathology	3	6
PSY-411	Industrial & Organizational Psychology	3	6
PSY-420	Theories of Counseling	3	6
PSY-470	Special Topics in Psychology	3	6
PSY-490	Theories of Intelligence	3	6
PSY-491B	Independent Research in Psychology	1	2
PSY-491B	Independent Research in Psychology	2	4
PSY-491	Independent Research in Psychology	3	6
PSY-495	Thesis	6	12
		15-18	30-36
Language Expression		9-18	18-36
Biological Science Requirements		3-12	6-24
Mathematics and Computer		6-9	12-18
Humanities and Social Sciences		9-15	18-30
<b>Total Credits</b>		<b>120</b>	<b>240</b>

## Δημόσιες Σχέσεις, Διαφήμιση και Μάρκετινγκ Public Relations, Advertising and Marketing

### Εισαγωγή

Οι Δημόσιες Σχέσεις αποτελούν πια μέρος της στρατηγικής, τόσο των δημόσιων, όσο και των ιδιωτικών οργανισμών. Σήμερα, οι αλλαγές στις κοινωνικές δομές, καθώς επίσης και στην τεχνολογία των επικοινωνιών, καθιστούν την οργανωμένη εταιρική επικοινωνία απαραίτητο στοιχείο της λειτουργίας τόσο των κερδοσκοπικών, όσο και των μη κερδοσκοπικών οργανισμών. Με αυτό το σκεπτικό οργανώθηκε το πρόγραμμα των Δημοσίων Σχέσεων, του Μάρκετινγκ και της Διαφήμισης, η οποία αποτελεί επίσης απαραίτητο στοιχείο στην επικοινωνία της αγοράς. Στο πλαίσιο του προγράμματος καλλιεργείται η ευαισθησία στο κοινωνικό, οικονομικό, πολιτικό, ηθικό και τεχνολογικό περιβάλλον, μέσα στο οποίο καλούνται σήμερα να λειτουργήσουν οι σύγχρονοι οργανισμοί. Επίσης παρέχονται στο φοιτητή οι προσωπικές δεξιότητες για το συστηματικό σχεδιασμό και τη μετάδοση ιδεών, η τεχνική της ομαδικής εργασίας, καθώς και η διαπολιτισμική κατανόηση και η συνεργασία.

### Σκοπός

Το Πρόγραμμα αποσκοπεί στο να δώσει ποιοτική πανεπιστημιακή κατάρτιση στο φοιτητή και να τον καταστήσει έτσι αποτελεσματικό παράγοντα και λειτουργό των δημοσίων σχέσεων στο χώρο της εργασίας του. Προς την κατεύθυνση αυτή, στη διάρκεια των σπουδών του, ο φοιτητής εξοπλίζεται με γνώσεις και προσόντα μέσα από μια σειρά μαθημάτων στο Μάρκετινγκ, με εξειδικευμένα μαθήματα Δημοσίων Σχέσεων και Διαφήμισης που αποτελούν και τους κεντρικούς άξονες του πτυχίου.

### Στόχοι

- Να παρασχεθεί μια εις βάθος γνώση της θεωρίας των Δημοσίων Σχέσεων, άλλα και της πρακτικής εφαρμογής των Δημοσίων Σχέσεων στην εταιρική διοίκηση.
- Να καταστεί ο φοιτητής ικανός λειτουργός στους τομείς της Διαφήμισης, του Μάρκετινγκ και της Προώθησης Πωλήσεων μέσα από μια σειρά επιχειρησιακών και επικοινωνιακών θεμάτων.
- Η παιδεία στα πιο πάνω θέματα στοχεύει περαιτέρω στο να ολοκληρώσει τα ακαδημαϊκά προσόντα του φοιτητή, ώστε να μπορεί να εργαστεί με επαγγελματική επιτυχία στην επικοινωνία της αγοράς.
- Τέλος, πέραν της εξειδικευμένης γνώσης, για τη διαμόρφωση μιας ολοκληρωμένης και σφαιρικής παιδείας, ο φοιτητής είναι υποχρεωμένος να παρακολουθήσει μαθήματα γλωσσικής δεξιότητας, χρήσης ηλεκτρονικών υπολογιστών, θέματα μαθηματικών, ανθρωπιστικών και κοινωνικών σπουδών.

### Διάρκεια Σπουδών

Τέσσερα (4) έτη για την απόκτηση Πτυχίου (Bachelor Degree).





ΑΝΑΛΥΤΙΚΟ ΠΡΟΓΡΑΜΜΑ ΣΠΟΥΔΩΝ

Major Requirements

COMM-125	Introduction to Journalism	3	6
COMM-135 A	Introduction to Communication Studies	3	6
COMM-220	Newswriting	3	6
COMM-230 G	Voice and Diction - Greek	3	6
COMM-321	Public Relations Principles	3	6
COMM-322	Public Relations Methods	3	6
MKTG-340	Sales Promotion and Direct Marketing	3	6
COMM-385	Media Policies	3	6
COMM-395	Public Relations and the New Media	3	6
COMM-400	Media Literacy	3	6
COMM-422	PR Campaign Development and Management	3	6
COMM-450	Corporate Communication	3	6
COMM-485	Digital Media	3	6
MGT-281	Introduction to Management	3	6
MKTG-390	E-Commerce	3	6
MKTG-291	Marketing	3	6
MKTG-393	Advertising	3	6
MKTG-496	Consumer Behaviour	3	6
MKTG-398	Marketing Research	3	6
MKTG-405	Media Planning	3	6
MKTG-493	Strategic Marketing	3	6
MKTG-496	Consumer Behaviour	3	6

Credits ECTS  
Credits

39-45 78-90

Communication and Business Electives

ACCT-110	Accounting I	3	6
ACCT-111	Accounting II	3	6
BADM-230	Business Law	3	6
BADM-234	Organisational Behaviour	3	6
BADM-439	Senior Simulation in Business	3	6
BADM-475	Strategy and Business Policy	3	6
BADM-493	Final Year Project	3	6
COMM-115	Introduction to Electronic Media	3	6
COMM-116	Audio Production	3	6
COMM-117	Video Production	3	6
COMM-222	Graphic Communication (Graphic Layout)	3	6
COMM-240	Communication and Media Analysis	3	6
COMM-431	Gender and Communication	3	6
COMM-440	Communication Law	3	6
DES-260	Photography I	3	6
ECON-261	Principles of Microeconomics	3	6
ECON-262	Principles of Macroeconomics	3	6
FIN-266	Managerial Finance	4	8
HOSP-100	Introduction to Hospitality Management	3	6
MGT-481	Human Resource Management	3	6
MKTG-330	Marketing and Social Responsibility	3	6
MKTG-360	Selling and Sales Management	3	6
MKTG-370	Retail and Distribution Management	3	6
MKTG-375	Relationship and Internal Marketing	3	6
MKTG-380	Marketing of Services	3	6
MKTG-491	International Marketing	3	6
THOM-300	Conferences and Exhibition	3	6

27-33 54-66

Foreign Languages Electives	
Language Expression	
Computer and Mathematics Electives	
Humanities and Social Sciences Electives	

12-12 24-24  
9-15 18-30  
12-18 24-36  
12-18 24-36

Total Credits

120 240

## Κοινωνική Εργασία Social Work

### Εισαγωγή

Η Κοινωνική Εργασία είναι η εφαρμοσμένη επιστήμη που προωθεί την κοινωνική δικαιοσύνη, την κοινωνική αλλαγή, τη βελτίωση της ποιότητας ζωής, την ανάπτυξη των δυνατοτήτων του κάθε ατόμου, της κάθε ομάδας και της κάθε κοινότητας στην κοινωνία ξεχωριστά. Ανταποκρίνεται στα καθημερινά προσωπικά και κοινωνικά προβλήματα, σε κρίσεις και έκτακτες ανάγκες, παρέχοντας ένα πλέγμα εξατομικευμένων υποστηρικτικών υπηρεσιών σε άτομα, οικογένειες, ομάδες ή/και κοινότητες εξασφαλίζοντας έτσι ένα αξιοπρεπές επίπεδο διαβίωσης.

### Σκοπός

Το Πρόγραμμα Κοινωνικής Εργασίας έχει ως κύριο σκοπό την προετοιμασία επαγγελματιών που θα μπορούν να ανταποκριθούν αποτελεσματικά στις απαιτήσεις του επαγγέλματος.

### Στόχοι

Οι ειδικότεροι στόχοι του είναι:

1. Η απόκτηση γνώσεων και δεξιοτήτων απαραίτητων για την εφαρμογή της Κοινωνικής Εργασίας.
2. Η κατανόηση της μεθοδολογίας, των τεχνικών και των δεξιοτήτων της κοινωνικής εργασίας στην πρόληψη, διάγνωση, θεραπευτική παρέμβαση και συμβουλευτική προσέγγιση ατόμων, οικογενειών, ομάδων ή/και κοινοτήτων.
3. Η προώθηση του σεβασμού των ανθρωπίνων δικαιωμάτων, της παροχής ίσων ευκαιριών και της κοινωνικής ευημερίας.
4. Η ανάπτυξη της κριτικής σκέψης των φοιτητών σε θέματα αξιών και αρχών του επαγγέλματος.

### Πρόγραμμα σπουδών

Το Πρόγραμμα Κοινωνικής Εργασίας περιλαμβάνει οκτώ (8) εξάμηνα θεωρητικών και εργαστηριακών μαθημάτων (πρακτική άσκηση), σε αντιπροσωπευτικούς φορείς εφαρμογής της κοινωνικής εργασίας. Το αντικείμενο του προγράμματος σπουδών αφορά το γνωστικό πεδίο της κοινωνικής εργασίας, ως εφαρμοσμένης κοινωνικής επιστήμης και παρέχει θεωρητική και εφαρμοσμένη γνώση για την πρόληψη και θεραπεία κοινωνικών προβλημάτων, εφαρμοσμένη κοινωνική έρευνα, σχεδιασμό, ανάπτυξη και αξιολόγηση προγραμμάτων κοινωνικής πολιτικής.



### Διάρκεια Σπουδών

Τέσσερα (4) έτη για την απόκτηση Πτυχίου (Bachelor Degree).

### Έρευνα και Δία Βίου Μάθηση

Το Πρόγραμμα Κοινωνικής Εργασίας πρωτοπορεί σε θέματα επιμόρφωσης και έρευνας, καθώς από το 2009 δημιούργησε το πρώτο Κέντρο Έρευνας και Ανάπτυξης της Κοινωνικής Εργασίας και Κοινωνικής Πολιτικής στην Κύπρο και από το Φεβρουάριο του 2010 προσφέρει σε επαγγελματίες κοινωνικούς λειτουργούς το Πιστοποιητικό Μεταπτυχιακής Επιμόρφωσης στην Πρακτική της Εποπτείας στην Κοινωνική Εργασία.

Ο απόφοιτος του συγκεκριμένου Προγράμματος μπορεί να εγγραφεί στο Μητρώο Επαγγελματιών Κοινωνικών Λειτουργών για την απόκτηση επαγγελματικής άδειας άσκησης του επαγγέλματος στην Ευρωπαϊκή Ένωση.

### Γλώσσα Διδασκαλίας

Η διδασκαλία των μαθημάτων του κλάδου της Κοινωνικής Εργασίας γίνεται στα ελληνικά.







ΑΝΑΛΥΤΙΚΟ ΠΡΟΓΡΑΜΜΑ ΣΠΟΥΔΩΝ

Major Requirements

LAW-351	Family Law I	3	6
PSY-110	General Psychology I	3	6
PSY-210	Social Psychology	4	8
PSY-220 A	Child & Adolescent Development	3	6
PSY-240	Abnormal Psychology	3	6
SOC-101	Principles of Sociology	3	6
SOWK-110	The Field of Social Work	3	5
SOWK-120	Foundations of Social Work Practice	3	5
SOWK-170	Social Welfare Policy and Services	3	5
SOWK-210 A	Social Work Meth. & Pract. I/Micro Sys.	3	6
SOWK-215	Social Work Meth. & Pract. II/Micro Sys.	3	6
SOWK-220	Social Work Meth. & Pract. I/Mezzo Sys.	3	6
SOWK-225	Social Work Meth. & Pract II/Mezzo Sys.	3	6
SOWK-230 A	Social Work Meth. & Pract. I/Macro Sys.	3	6
SOWK-235	Social Work Meth. & Pract. II/Macro Sys.	3	6
SOWK-303	Social Work with Families	3	6
SOWK-340	Social Work Research I	3	6
SOWK-341	Social Work Research II	3	6
SOWK-350	Junior Practicum I in Social Work	3	6
SOWK-355	Junior Practicum II in Social Work	4	8
SOWK-380	Child Protection	3	5
SOWK-400	Working With and For Youth	3	5
SOWK-403	Social Work in Health Settings	3	5
SOWK-405	Working With and For the Aged	3	5
SOWK-410 A	Welfare Law and Administration	3	5
SOWK-411 A	European Social Security Law & Policy	3	5
SOWK-420	Social Work in Educational Settings	3	5
SOWK-430	Issues in Disabilities	3	5
SOWK-450 A	Senior Practicum in Social Work	6	12
SOWK-490 A	Understanding Addictions	3	5

Credits ECTS  
Credits

3	6
3	6
4	8
3	6
3	6
3	6
3	5
3	5
3	5
3	6
3	6
3	6
3	6
3	6
3	6
3	6
3	6
3	6
4	8
3	5
3	5
3	5
3	5
3	5
3	5
6	12
3	5
88	176

Major Electives

LAW-352	Family Law II	3	6
PSCI-105	State and Local Government	3	6
PSY-360	Psychology of Adulthood and Aging	3	6
SOC-103	Social Problems	3	6
SOC-220	Racial and Ethnic Relations	3	6
SOC-250	Gender Issues in Society	3	6
SOC-260	Deviance	3	6
SOC-310	Marriage and the Family	3	6
SOWK-304	Intercultural Social Work	3	5
SOWK-381	Social Work and Sexual Concerns	3	5
SOWK-382	Social Planning and Social Networks	3	5
SOWK-490	Thesis	6	12

3	6
3	6
3	6
3	6
3	6
3	6
3	6
3	6
3	5
3	5
3	5
6	12
17	34

Language Expression	6	12
Computer and Mathematics Electives	6	12
Humanities and Social Sciences Electives	3	6

Total Credits

120 240



## Μεταπτυχιακό στις Διεθνείς Σχέσεις MA in International Relations

### Εισαγωγή

Το Μεταπτυχιακό Πρόγραμμα στις Διεθνείς Σχέσεις προσφέρει στους φοιτητές τη δυνατότητα να ακολουθήσουν μια επιτυχημένη σταδιοδρομία στο χώρο των διεθνών σχέσεων, με την ευρύτερη έννοια του όρου. Παρέχοντας τις κατάλληλες γνώσεις και ικανότητες, δίνει τη δυνατότητα στους φοιτητές να εργοδοτηθούν σε διεθνείς οργανισμούς και πολυεθνικές εταιρείες, σε δημόσιες υπηρεσίες και κυρίως σε Υπουργεία Εξωτερικών, σε ακαδημαϊκά ιδρύματα, σε κέντρα ερευνών κ.ά.

### Σκοπός

Οι φοιτητές αποκτούν μια ευρεία γνώση της πολιτικής, οικονομικής και κοινωνικής εξέλιξης του διεθνούς συστήματος τον 20<sup>ο</sup> και των αρχών του 21<sup>ου</sup> αιώνα. Η ανάλυση των εμπλεκόμενων συμφερόντων, των συγκρούσεων και των αντιπαραθέσεων, του δικαίου, της οικονομίας και της διπλωματίας στο διεθνές σύστημα, αποτελεί ουσιώδες κομμάτι της γνώσης αυτής. Η πολιτική και οικονομική δύναμη των κρατών, των συνασπισμών, ο ρόλος που διαδραματίζουν διεθνείς οργανισμοί όπως ο ΟΗΕ, είναι ανάμεσα στις βασικές ενότητες του προγράμματος. Ιδιαίτερη έμφαση δίδεται και στον ρόλο του κράτους στη νέα εποχή, καθώς και άλλων φορέων, όπως των πανεπιστημίων, των κέντρων ερευνών, και των κυβερνητικών οργανισμών.

### Διάρκεια Σπουδών

2 χρόνια για την απόκτηση μεταπτυχιακού τίτλου (MA Degree).





### Major Requirements

IREL-500	Theory of International Relations	3	7.5
IREL-510	World Politics since Late 19th Century	3	7.5
IREL-520	International Political Economy	3	7.5
IREL-530	Foreign Policy Analysis	3	7.5
IREL-540	Conflict Analysis	3	7.5
IREL-550	International Law	3	7.5
IREL-560	Philosophy and Epistemology in IR	3	7.5
IREL-561	Research and Methodologies	3	7.5
IREL-570	European Integration	3	7.5
IREL-670	Thesis	6	30
		33	97.5

IREL-600	Peace, Security & the United Nations
IREL-603	Contextual Anal. of Great Texts in IR
IREL-610	Current European Issues
IREL-613	The European Union and the World
IREL-615	Issues in International Economics
IREL-618	European Union Law
IREL-620	International Mediation & Negotiation
IREL-625	Human Rights & Ethnical Debates in IR
IREL-630	The Role of the Media in IR
IREL-640	Environ. Issues, Sustain. Develop. & IR
IREL-650	The Practice of Diplomacy
IREL-660	Case Studies in Conflict Analysis
IREL-665	Nationalism, Ethnic Conflict and IR
IREL-667	Greco-Turkish Relations
IREL-669	Caus. & Resp. to Terror.in the New Mill.
IREL-671	International Seminar/ST in IR
IREL-680	Middle Eastern Studies
IREL-685	Turkish Studies
IREL-690	Modern & Contempor. History of Cyprus
IREL-695	Cyprus and the European Union
IREL-698	Contemporary Issues in Cyprus

<b>Total Credits</b>	<b>42</b>	<b>120</b>
----------------------	-----------	------------

# Μεταπτυχιακό Πρόγραμμα στα Μέσα Μαζικής Ενημέρωσης MA in Media and Communication

## Εισαγωγή

Το Μεταπτυχιακό Πρόγραμμα στα Μέσα Μαζικής Ενημέρωσης προσφέρει στους φοιτητές τη δυνατότητα κατανόησης των διαδικασιών και θεωριών της μαζικής επικοινωνίας, καθώς και του κοινωνικού ρόλου των ΜΜΕ. Βοηθά επίσης τους φοιτητές να βελτιώσουν τις ικανότητές τους στους τομείς της παραγωγής και της κριτικής των μέσων.

## Σκοπός

Το Μεταπτυχιακό πρόγραμμα στα Μέσα Μαζικής Επικοινωνίας βασίζεται στη θέση που θέλει τα ΜΜΕ να διαδραματίζουν σημαντικό ρόλο στην κοινωνική, οικονομική και πολιτιστική ζωή του τόπου.

Στόχος του προγράμματος είναι να εφοδιάσει τον φοιτητή με μια σε βάθος κατανόηση των αρχών και των διαδικασιών της επικοινωνίας και να βελτιώσει τις ικανότητές του σε θέματα παραγωγής και κατανάλωσης των Μέσων.

Το πρόγραμμα στο μεταπτυχιακό επίπεδο επικεντρώνεται στις προεκτάσεις των Μέσων στους κοινωνικούς, οικονομικούς, πολιτιστικούς και νομικούς τομείς, καθώς και σε διάφορες φάσεις της δημόσιας ζωής και έκφρασης. Προσφέρει επίσης στον φοιτητή την ευκαιρία να εξειδικευτεί σε κάποιους τομείς, για να μπορέσει να σταδιοδρομήσει στα πεδία της κοινωνικής έρευνας, στις Δημόσιες Σχέσεις, στη Δημοσιογραφία, στη Διαφήμιση, στη Διεύθυνση των Μέσων, καθώς και στην κριτική και τη νομοθεσία των Μέσων.

Το πρόγραμμα απευθύνεται επίσης σε άτομα που ήδη δουλεύουν στα ΜΜΕ ή εργάζονται σε επαγγέλματα στα οποία οι επικοινωνιακές δεξιότητες, όπως οι συμβουλευτικές υπηρεσίες σε μεγάλους οργανισμούς, η επικοινωνιακή έρευνα και ανάλυση, η παραγωγή προγραμμάτων και πολιτιστική ανάλυση και κριτική, είναι απαραίτητες.

## Διάρκεια Σπουδών

2ετές πρόγραμμα για την απόκτηση μεταπτυχιακού τίτλου (Master degree).

## Όροι Εισδοχής

Οι κάτοχοι πρώτου πτυχίου στα ΜΜΕ ή σε συναφή κλάδο γίνονται δεκτοί αμέσως στο πρόγραμμα. Οι πτυχιούχοι άλλων κλάδων θα πρέπει να παρακολουθήσουν 5 βασικά μαθήματα (foundation courses) από το πτυχίο του κλάδου (B.Sc. in Communications) που προσφέρονται από το Τμήμα Επικοινωνιών του Πανεπιστημίου Λευκωσίας.

Τα μαθήματα αυτά είναι τα ακόλουθα:

COMM-125	Introduction to Journalism
COMM-135	Introduction to Communication
COMM-240	Communication and Media Analysis
COMM-321	Public Relations Principles
COMM-220	Newswriting
MKTG-291	Introduction to Marketing

Επίπεδο Αγγλικών: Αν το πρώτο πτυχίο του αιτητή δεν είναι στα Αγγλικά, ο φοιτητής πρέπει να έχει περάσει τα TOEFL με 550 μονάδες, ή τα GCSE O level, ή τα IELTS με βαθμό 6.5, ή θα πρέπει να έχει επιτύχει στο μάθημα ENGL.100 του Πανεπιστημίου Λευκωσίας.





ΑΝΑΛΥΤΙΚΟ ΠΡΟΓΡΑΜΜΑ ΣΠΟΥΔΩΝ

Major Requirements

	Credits	ECTS Credits
COMM-501	3	10
COMM-502	3	10
COMM-503	3	10
COMM-504	3	10
COMM-511	3	10
COMM-512	3	10
COMM-513	3	10
COMM-514	3	10
COMM-521	3	10
COMM-522	3	10
COMM-530	3	10
COMM-531	3	10
COMM-532	3	10
COMM-533	3	10
COMM-540	6	20
COMM-550	6	20
Total Credits	36	120



## Σχολή Διοίκησης Επιχειρήσεων School of Business

70 Σχολή Διοίκησης Επιχειρήσεων

### Κλάδοι Σπουδών

#### Πτυχία

- 72 Λογιστική  
(Accounting)
- 76 Διεύθυνση/Διοίκηση Επιχειρήσεων  
(Business Administration)
  - Γενική Διοίκηση
  - Διαχείριση Γνώσης στις Επιχειρήσεις
  - Επικοινωνίες Μάρκετινγκ
  - Διεύθυνση Ανθρώπινου Δυναμικού
  - Χρηματο-οικονομικά
- 80 Διοικητική Πληροφορικών Συστημάτων  
(Management Information Systems)
- 84 Μάρκετινγκ  
(Marketing)
- 88 Διεύθυνση Ξενοδοχείων  
(Hospitality Management)
- 92 Ξενοδοχειακές και Τουριστικές Σπουδές  
(Tourism, Leisure and Events Management)
- 96 Αθλητική Διοίκηση  
(Sports Management)

#### Μεταπτυχιακά

- 100 Διοίκηση Επιχειρήσεων  
(Business Administration - MBA)



## Σχολή Διοίκησης Επιχειρήσεων School of Business



### Φιλοσοφία

Η επιχειρηματική δραστηριότητα βρίσκεται στο επίκεντρο της δημοκρατικής κοινωνίας και μια Σχολή Επιχειρήσεων αποτελεί βασικό πυλώνα διάκρισης ενός ακαδημαϊκού ιδρύματος.

Η Σχολή Διοίκησης Επιχειρήσεων χαρακτηρίζεται από ένα πολυσύνθετο αλλά από όραμα: την παροχή υψηλού επιπέδου εκπαίδευσης, τη διεξαγωγή πρωτοποριακής έρευνας σε τοπικό και διεθνές επίπεδο και την έμπρακτη κοινωνική προσφορά. Πλαισιώνεται από ένα μωσαϊκό καθηγητών και φοιτητών, που προέρχονται από 85 και πλέον χώρες, προσφέροντας έτσι την ευκαιρία επαφών και γνωριμιών με νέες ιδέες και τρόπους σκέψης. Πρωταρχικό μέλημα της Σχολής είναι να διαμορφώσει ευσυνείδητους πολίτες, που να μπορούν να επικοινωνούν και να συνεργάζονται με άλλους, να προσαρμόζονται στις ραγδαίες εξελίξεις των καιρών μας και να έχουν μια διαχρονικά θετική προσφορά στα δρώμενα του τόπου.

Η Σχολή Διοίκησης Επιχειρήσεων έχει χτίσει μια αμοιβαία εποικοδομητική σχέση με τη βιομηχανία και τον επιχειρηματικό κόσμο μέσω της οποίας φοιτητές, πανεπιστήμιο, εταιρείες και κοινωνία δημιουργούν συνεργασίες και δεσμούς αλληλοστήριξης και ευρύτερης κοινωνικής και οικονομικής αξίας. Εντός του πλαισίου αυτού, έχει συγκροτήσει εδώ και αρκετά χρόνια το Συμβουλευτικό Συμβούλιο της Σχολής το οποίο αποτελείται από επιφανή μέλη του επιχειρηματικού κόσμου, ημικρατικών και μη κυβερνητικών οργανισμών. Σκοπός του Συμβουλίου είναι η αλληλοπληροφόρηση και αλληλοστήριξη του επιχειρηματικού κόσμου και της Σχολής στους τομείς της εκπαίδευσης, της έρευνας και της επιχειρηματικής ανάπτυξης, πάντοτε προς όφελος των φοιτητών του Πανεπιστημίου.

### Ολοκληρωμένη Εκπαίδευση

Η Σχολή μας προσφέρει ευέλικτα και εμπειρισταωμένα πτυχιακά και μεταπτυχιακά προγράμματα, που αποσκοπούν στην ανάπτυξη τόσο των ακαδημαϊκών και επαγγελματικών ικανοτήτων, όσο και της προσωπικότητας του φοιτητή και που ανταποκρίνονται στις ανάγκες της αγοράς, της οικονομίας και της κοινωνίας.

Η Σχολή προσφέρει ένα μεγάλο φάσμα από πτυχιακά προγράμματα, όπως επίσης και μεταπτυχιακό πρόγραμμα στη Διοίκηση Επιχειρήσεων (MBA), τα οποία εμπεριέχουν και συνδυάζουν, ανάλογα με τις ανάγκες και τις προτιμήσεις του κάθε φοιτητή, τους παραδοσιακούς κλάδους του Management, Marketing, Accounting, Finance, Economics, Sports Management, Management Information Systems, Hospitality Management, Hotel and Tourism Management.

### Συνεργασίες

Η Σχολή διατηρεί συνεργασίες με κυπριακούς και ξένους οργανισμούς με πρωτοποριακό και πρωταγωνιστικό ρόλο στον τομέα τους. Αυτές οι συνεργασίες εκφράζονται μέσα από κοινά προγράμματα, μελέτες, προσφορά συμβουλευτικών υπηρεσιών και χρηματοδότηση για έρευνες σε τομείς που τους ενδιαφέρουν. Ενδεικτικά, διατηρούνται συνεργασίες με τον Τραπεζικό και Λογιστικό τομέα, με τις Βιομηχανίες, τον Τουρισμό, το Εμπόριο, καθώς και με τον τομέα

εφαρμογής Υψηλής Τεχνολογίας, Πληροφορικής και Μάρκετινγκ.

Η καθηγητική ομάδα αποτελείται από έμπειρα και προσοντούχα στελέχη με γνώση της κυπριακής και διεθνούς πραγματικότητας και βιομηχανίας και με πολύχρονη εμπειρία διδασκαλίας σε επιφανή πανεπιστήμια του εξωτερικού.

### Επαγγελματική Σταδιοδρομία

Στους φοιτητές προσφέρεται ένα περιβάλλον εκπαίδευσης, που τους προετοιμάζει για άμεση εργοδότηση σε μεγάλους κυπριακούς και ξένους οργανισμούς, στον ιδιωτικό και στον κρατικό τομέα ή για συνέχιση των σπουδών τους σε πανεπιστήμια της Κύπρου ή του εξωτερικού. Οι απόφοιτοι με ολοκληρωμένη παιδεία, γνώσεις, ικανότητες, κριτικό τρόπο σκέψης και επιχειρηματική συμπεριφορά, ξεχωρίζουν και διαπρέπουν και οι δικοί μας απόφοιτοι το επιβεβαιώνουν.



### Εισαγωγή

Οι προκλήσεις που αντιμετωπίζουν οι σημερινές επιχειρήσεις απαιτούν τη στελέχωσή τους με άτομα προσοντούχα και ικανά να ανταποκριθούν στις απαιτήσεις των σύγχρονων επιχειρήσεων. Τέτοια ικανά άτομα είναι οι λογιστές/ελεγκτές, οι οποίοι είναι απαραίτητοι στη στελέχωση αλλά και στην αποτελεσματική λειτουργία των επιχειρήσεών τους.

Λαμβάνοντας υπόψη τις σύγχρονες απαιτήσεις, το Πανεπιστήμιο Λευκωσίας προσφέρει ένα μοναδικό ακαδημαϊκό πρόγραμμα στη Λογιστική (Accounting), δίνοντας τη δυνατότητα στους κατόχους του ακαδημαϊκού πτυχίου να απαλλαγούν από μαθήματα των προγραμμάτων των επαγγελματικών σωμάτων ACCA και ICAEW.

### Σκοπός

Σκοπός του προγράμματος είναι η παροχή ακαδημαϊκής παιδείας και επαγγελματικής κατάρτισης υψηλής ποιότητας, προσαρμοσμένης στις σύγχρονες ανάγκες του λογιστικού, χρηματοοικονομικού και κοινωνικού περιβάλλοντος. Επιπλέον, το πρόγραμμα Λογιστικής φιλοδοξεί να αναπτύξει στους φοιτητές σύγχρονες αναλυτικές δεξιότητες και κριτική σκέψη, καθώς και μια πολυδιάστατη αναλυτική προσέγγιση σκέψεων και ερμηνειών.

### Στόχοι

Βασικοί στόχοι του προγράμματος είναι:

1. Να επεξηγεί σε βάθος τις βασικές έννοιες και αρχές της Λογιστικής και την εφαρμογή αυτών στις επιχειρήσεις.
2. Να προσφέρει επιστημονική γνώση στα γνωστικά αντικείμενα της Λογιστικής, συνδέοντας άριστα τη θεωρία με την πράξη.
3. Να εμβαθύνει στην εφαρμογή θεμάτων που σχετίζονται με τη φορολογία, τον έλεγχο επιχειρήσεων, την κοστολόγηση, αλλά και άλλων νομικών αντικειμένων που αφορούν στις επιχειρήσεις.
4. Να αναπτύξει δεξιότητες για την ανάλυση των οικονομικών καταστάσεων των επιχειρήσεων.
5. Να καλλιεργήσει στους φοιτητές ικανότητες, έτσι ώστε να ερμηνεύουν τις λογιστικές πληροφορίες και να μπορούν να τις χρησιμοποιούν σωστά στη διαδικασία λήψης αποφάσεων.

### Περαιτέρω Σπουδές

Μετά την απόκτηση πτυχίου στη Λογιστική, οι απόφοιτοι μπορούν να συνεχίσουν τις επαγγελματικές σπουδές των λογιστών/ελεγκτών. Σ' αυτή τη περίπτωση, οι απόφοιτοι απαλλάσσονται από εννέα (9) σε σύνολο δεκατεσσάρων (14) μαθημάτων του επαγγελματικού σώματος ACCA (Chartered Certified Accountants) και οκτώ (8) σε σύνολο δεκαπέντε (15) μαθημάτων του επαγγελματικού σώματος ICAEW (Chartered Accountants). Οι απόφοιτοι, επίσης, μπορούν να συνεχίσουν τις σπουδές τους στο Μεταπτυχιακό Πρόγραμμα του Πανεπιστημίου Λευκωσίας (MBA) ή σε άλλο μεταπτυχιακό πρόγραμμα το οποίο προσφέρεται από αναγνωρισμένο ίδρυμα στην Κύπρο ή στο εξωτερικό.

### Διάρκεια Σπουδών

Τέσσερα (4) έτη για την απόκτηση Πτυχίου (Bachelor Degree)





ΑΝΑΛΥΤΙΚΟ ΠΡΟΓΡΑΜΜΑ ΣΠΟΥΔΩΝ

Major Requirements

ACCT-110	Accounting I
ACCT-111	Accounting II
ACCT-210	Intermediate Financial Accounting
ACCT-211	Managerial Accounting
ACCT-231	Accounting Information Systems
ACCT-310	Advanced Financial Accounting
ACCT-312	Advanced Management & Cost Accounting
ACCT-315	Auditing
ACCT-330	Corporate Law
ACCT-360	Financial Reporting
ACCT-413	Advanced Accounting Theory
ACCT-416	Advanced Auditing
ACCT-421	Cyprus Taxation
ACCT-437	Corporate Governance
ACCT-450	Performance Management
FIN-410	Financial Management
FIN-440	Financial Analysis

Business Requirements

ACCT-412	International Accounting
ACCT-420	Business Taxation
ACCT-460	Advanced Financial Reporting
ACCT-470	Special Topics in Accounting
BADM-230	Business Law
BADM-431	Research Methods in Business
BADM-475	Strategy and Business Policy
BADM-493	Final Year Project
ECON-261	Principles of Microeconomics
ECON-262	Principles of Macroeconomics
FIN-266	Managerial Finance
FIN-430	International Financial Management
MGT-281	Introduction to Management
MKTG-291	Marketing

Business Electives
Language Expression
Computer Requirements
Mathematics Requirements
Humanities and Social Sciences Electives

Total Credits

Credits	ECTS Credits
3	6
3	6
3	6
3	6
3	6
3	6
3	6
3	6
3	6
3	6
3	6
3	6
3	6
3	6
3	6
3	6
51	102
3	6
3	6
3	6
3	6
3	6
3	6
3	6
3	6
3	6
3	6
3	6
3	6
15-18	30-36
6-12	12-24
9-15	18-30
6-9	12-18
9-15	18-30
9-12	18-24
120	240

## Διεύθυνση/Διοίκηση Επιχειρήσεων Business Administration

### Εισαγωγή

Ο κλάδος της Διοίκησης Επιχειρήσεων προσφέρει στους φοιτητές τη δυνατότητα εξειδίκευσης 1) στη Γενική Διοίκηση, 2) στη Διαχείριση Γνώσης στις Επιχειρήσεις, 3) στις Επικοινωνίες Μάρκετινγκ, 4), στη Διεύθυνση Ανθρώπινου Δυναμικού και 4) στα Χρηματο-οικονομικά. Το πρόγραμμα συνδυάζει τη θεωρητική προσέγγιση με την πρακτική εξάσκηση δίνοντας έμφαση στα θέματα και τις τεχνικές που απαιτούνται στις σύγχρονες επιχειρήσεις.

### Σκοπός

Με την ολοκλήρωση των σπουδών τους, οι φοιτητές αναμένεται να έχουν αποκτήσει γνώσεις και δεξιότητες στις κύριες θεματικές ενότητες του κλάδου και να είναι σε θέση να χρησιμοποιούν τις γνώσεις τους για λήψη αποφάσεων, να προσαρμόζονται στη δυναμική εξέλιξη του εργασιακού τους περιβάλλοντος, να εργάζονται ομαδικά και να μπορούν να διενεργούν έρευνες και να ανανεώνουν τις γνώσεις τους. Με το πέρας των σπουδών τους, οι φοιτητές είναι πλήρως έτοιμοι και εφοδιασμένοι με τις γνώσεις και τις ικανότητες που επιτρέπουν την αφετηρία μίας επαγγελματικής σταδιοδρομίας ή/και τη συνέχιση των σπουδών τους σε οποιοδήποτε επίπεδο.

### Στόχοι

1. Η εισαγωγή των κυριότερων θεωριών, εφαρμογών και πρακτικών συναφών με τη Διοίκηση Επιχειρήσεων.
2. Η παρουσίαση και αξιολόγηση των σύγχρονων πληροφορικών συστημάτων και των νέων επιχειρηματικών πρακτικών που στηρίζονται στη χρήση υπολογιστών και τηλεπικοινωνιών.
3. Η σύνδεση των θεωρητικών μοντέλων με τις επιχειρηματικές πρακτικές.
4. Η παρουσίαση των εξελίξεων στη Διοίκηση Επιχειρήσεων αναφορικά με την παγκοσμιοποίηση, την Ευρωπαϊκή Ένωση, τη Διοίκηση Ανθρώπινων Πόρων κ.λ.π.

### Περαιτέρω Σπουδές

Οι απόφοιτοι του προγράμματος μπορούν να συνεχίσουν τις σπουδές τους στο μεταπτυχιακό πρόγραμμα του Πανεπιστημίου Λευκωσίας (MBA) ή σε άλλο μεταπτυχιακό πρόγραμμα το οποίο προσφέρεται από αναγνωρισμένο ίδρυμα στην Κύπρο ή στο εξωτερικό.





ΑΝΑΛΥΤΙΚΟ ΠΡΟΓΡΑΜΜΑ ΣΠΟΥΔΩΝ

Business Requirements

		Credits	ECTS Credits
ACCT-110	Accounting I	3	6
ACCT-111	Accounting II	3	6
ACCT-211	Managerial Accounting	3	6
BADM-230	Business Law	3	6
BADM-234	Organizational Behavior	3	6
BADM-431	Research Methods in Business	3	6
BADM-439	Senior Simulation in Business	3	6
BADM-475	Strategy and Business Policy	3	6
BADM-493	Final Year Project	3	6
COMP-454	Information Systems Project	3	6
ECON-261	Principles of Microeconomics	3	6
ECON-262	Principles of Macroeconomics	3	6
FIN-266	Managerial Finance	3	6
IMGT-488	Operations Management	3	6
MGT-281	Introduction to Management	3	6
MKTG-291	Marketing	3	6

42-45 84-90

Concentration: Finance and Economics

ACCT-210	Intermediate Financial Accounting	3	6
ECON-360	Intermediate Microeconomics	3	6
ECON-362	Intermediate Macroeconomics	3	6
ECON-363	Money & Banking	3	6
ECON-390	Mathematics for Economics & Business	3	6
ECON-466	Managerial Economics	3	6
ECON-481	European Economics	3	6
ECON-496	Applied Econometrics	3	6
FIN-215	Personal Finance	3	6
FIN-366	Corporate Finance	3	6
FIN-410	Financial Management	3	6
FIN-430	International Financial Management	3	6
FIN-440	Financial Analysis	3	6
FIN-450	Options and Futures Markets	3	6

24-30 48-60

Concentration: Marketing Communications

MKTG-310	Integrated Marketing Communications	3	6
MKTG-321	Marketing Public Relations	3	6
MKTG-340	Sale Promotion and Direct Marketing	3	6
MKTG-360	Selling & Sales Management	3	6
MKTG-375	Relationship Marketing & Internal Mktg	3	6
MKTG-390	E-Commerce	3	6
MKTG-393	Advertising	3	6
MKTG-398	Marketing Research	3	6
MKTG-400	Brand Marketing	3	6
MKTG-405	Media Planning	3	6
MKTG-416	Consumer Behaviour	3	6
MKTG-493	Strategic Marketing	3	6

24-30 48-60

Concentration: Management

BADM-250	International Business	3	6
IMGT-490	Analytical Decision Making	3	6
MGT-150	Teamwork and Collaboration	3	6
MGT-282	Small Business and Entrepreneurship	3	6
MGT-355	Leadership in Organisations	3	6
MGT-372	Management of Innovation Technology	3	6
MGT-400	Knowledge Management	3	6
MGT-450	Quality Assurance Management	3	6
MGT-472	Change Management	3	6
MGT-480	Globalization	3	6
MGT-482	Human Resource Management	3	6
MIS-456	Management of Information Systems	3	6

24-30 48-60

ΑΝΑΛΥΤΙΚΟ ΠΡΟΓΡΑΜΜΑ ΣΠΟΥΔΩΝ

Business Requirements

Concentration: Enterprise Knowledge Management

COMP-263	Human Computer Interaction	3	6
MGT-372	Management of Innovation Technology	3	6
MGT-400	Knowledge Management	3	6
MGT-472	Change Management	3	6
MIS-151	Business Applications	3	6
MIS-215	Project Management	3	6
MIS-252	Database Management Systems	3	6
MIS-253	Database Applications Development	3	6
MIS-256	Web-based Applications Development	3	6
MIS-270	Statistical Applications in Business	3	6
MIS-351	Information Systems Concepts	3	6
MIS-390	E-Business	3	6
MIS-435	Business Intelligence	24-30	48-60
MIS-456	Management of Information Systems		
MIS-492	Information Research and Retrieval		
MULT-362	Computer Based Learning		

Concentration: Human Resource Management

HRM-210	Planning, Recruitment and Selection	3	6
HRM-215	Training and Development	3	6
HRM-225	Health and Safety	3	6
HRM-235	Career Management	3	6
HRM-310	Improving Performance	3	6
HRM-315	Labour - Management Relations	3	6
HRM-325	Compensation and Rewards Systems	3	6
HRM-345	Employment Law	3	6
HRM-420	Human Resource Information Systems	3	6
HRM-430	Coaching and Mentoring	3	6
MGT-472	Change Management	3	6

24-30 48-60

Business Electives	6-15	12-30
Language Expression	9-15	18-30
Computer Electives	6-15	12-30
Mathematics Electives	12-15	24-30
Humanities and Social Sciences	9-12	18-24

Total Credits	120	240
---------------	-----	-----

## Διοικητική Πληροφορικών Συστημάτων Management Information Systems

### Εισαγωγή

Σήμερα, περισσότερο από ποτέ, οι επιχειρήσεις αναζητούν τρόπους για την ελαχιστοποίηση των λειτουργικών τους εξόδων και την ενδυνάμωση της ανταγωνιστικότητάς τους. Οι τεχνολογίες πληροφορικής και επικοινωνιών αποτελούν ισχυρά εργαλεία προς την επίτευξη αυτών των στόχων. Όμως, οι τεχνολογίες από μόνες τους -όσο προηγμένες και αν είναι - δεν αποτελούν τη μαγική λύση. Τα στελέχη που διαχειρίζονται τα πληροφορικά και τα επικοινωνιακά συστήματα των εταιρειών είναι εκείνα που θα προσαρμόσουν τις επιχειρηματικές στρατηγικές σε τεχνικά εφικτές λύσεις. Γι' αυτό και χρειάζονται εξειδικευμένες γνώσεις στη Διοικητική των Πληροφορικών Συστημάτων (Management Information Systems).

### Επαγγελματική Σταδιοδρομία

Οι απόφοιτοι του κλάδου συνήθως εργοδοτούνται σε επαγγέλματα συναφή με τις σπουδές τους πριν ακόμα ολοκληρώσουν τον κύκλο σπουδών τους. Στους εργοδότες τους περιλαμβάνονται Κρατικοί και Ημικρατικοί Οργανισμοί, Τράπεζες και πλήθος Ιδιωτικών Επιχειρήσεων. Επίσης, οι απόφοιτοι του κλάδου γίνονται δεκτοί για μεταπτυχιακές σπουδές - στην περίπτωση που το θελήσουν - σε καταξιωμένα ακαδημαϊκά ιδρύματα του εξωτερικού και της Κύπρου.

### Σκοπός

Ο σκοπός του προγράμματος της Διοικητικής Πληροφορικών Συστημάτων (Management Information Systems) είναι να προσφέρει ολοκληρωμένη θεωρητική κατάρτιση και ανάπτυξη τεχνικών δεξιοτήτων μέσα από εργαστηριακά σεμινάρια σε άτομα που ενδιαφέρονται να σταδιοδρομήσουν ως Στελέχη Πληροφορικών Συστημάτων και πιο συγκεκριμένα να καταξιωθούν ως Σύμβουλοι Πληροφορικής (IT Consultants), Σχεδιαστές και Προγραμματιστές Εφαρμογών Πληροφορικής (System Designers, Application Developers), Διαχειριστές Βάσεων Δεδομένων (Database Administrators), Διαχειριστές Έργων Πληροφορικής (Software Project Managers), Ειδικοί Επιχειρηματικής Νοημοσύνης (Business Intelligence Experts), Ειδικοί Επιχειρηματικών Συστημάτων (Enterprise Systems Experts), Ειδικοί Λήψης Αποφάσεων (Decision Making Experts) και τελικά ως Διευθυντές Πληροφορικών Συστημάτων (Chief Information Officers - CIO or Chief Technology Officer - CTO).

### Στόχοι

1. Να αναπτύξει τις δεξιότητες που απαιτούνται για τη Διοικητική των Πληροφορικών Συστημάτων σε θέματα σχετικά με την ανάπτυξη, χρήση και διαχείριση πληροφορικών συστημάτων.
2. Να προσφέρει ένα ισχυρό θεωρητικό υπόβαθρο στη Διοίκηση Επιχειρήσεων με τη μελέτη θεμάτων που αφορούν την οργάνωση και τις διαδικασίες στις επιχειρήσεις που αναπτύσσονται σε ένα δυναμικό περιβάλλον.
3. Να προσφέρει, στο πλαίσιο διασύνδεσης των επιμέρους θεματικών ενοτήτων την ολοκλήρωση ενός συγκροτημένου έργου που θα συνδέει την ανάλυση αναγκών, τη σχεδίαση και την υλοποίηση στρατηγικού σχεδίου ή πληροφορικών συστημάτων σε ένα επιχειρηματικό περιβάλλον.
4. Να αναπτύξει ερευνητικές, αναλυτικές και συνθετικές ικανότητες, καθώς και ικανότητες που σχετίζονται με την αναζήτηση και διαχείριση της γνώσης.
5. Να είναι σε θέση να λειτουργήσει ως παράγοντας βελτίωσης του επιχειρηματικού του περιβάλλοντος και του κοινωνικού του περίγυρου.

### Μαθήματα Αγγλικής Γλώσσας και Μαθηματικών

Οι φοιτητές του κλάδου Διοικητικής Πληροφορικών Συστημάτων αποκτούν γνώσεις και αναπτύσσουν δεξιότητες μέσα από διαλέξεις, θεωρητικές και πρακτικές εργασίες, εργαστηριακές ασκήσεις, μελέτες περιπτώσεων (case studies), συζητήσεις, επισκέψεις διακεκριμένων ακαδημαϊκών και καταξιωμένων επιχειρηματιών, επισκέψεις σε διάφορες επιχειρήσεις και οργανισμούς, πρακτική εξάσκηση σε οργανισμούς, εκπόνηση διατριβής, σεμινάρια και συνέδρια. Σημειώνεται ότι όλα τα μαθήματα υποστηρίζονται από τεχνολογίες Διαδικτύου (Intranet) και τα εργαστήρια είναι άρτια εξοπλισμένα με σύγχρονα τεχνολογικά υπολογιστικά συστήματα και νέες γενιές λογισμικού εφαρμογών.

### Περαιτέρω Σπουδές

Οι απόφοιτοι του προγράμματος μπορούν να συνεχίσουν τις σπουδές τους στο μεταπτυχιακό πρόγραμμα του Πανεπιστημίου Λευκωσίας (MBA) ή σε άλλο μεταπτυχιακό πρόγραμμα το οποίο προσφέρεται από αναγνωρισμένο ίδρυμα στην Κύπρο ή στο εξωτερικό.

### Διάρκεια Σπουδών

Τέσσερα (4) έτη για την απόκτηση Πτυχίου (Bachelor Degree).





ΑΝΑΛΥΤΙΚΟ ΠΡΟΓΡΑΜΜΑ ΣΠΟΥΔΩΝ

Major Requirements

	Credits	ECTS Credits
BADM-230 Business Law	3	6
BADM-234 Organisational Behavior	3	6
BADM-475 Strategy and Business Policy	3	6
BUS-111 Accounting	3	6
COMP-111 Programming Principles I	3	6
COMP-113 Programming Principles II	3	6
COMP-151A Fund. Conc. of Info. and Comp. Tech.	3	6
COMP-213 Visual Programming	3	6
COMP-401 Software Engineering	3	6
ECON-200 Fundamental Economics	3	6
FIN-266 Managerial Finance	3	6
MGT-281 Introduction to Management	3	6
MGT-481 Human Resource Management	3	6
MIS-201 Systems Analysis and Design	3	6
MIS-215 Project Management	3	6
MIS-256 Web-based Applications Development	3	6
MIS-270 Statistical Applications in Business	3	6
MIS-302 Database Management Systems	3	6
MIS-303 Database Applications Development	3	6
MIS-325 Applied Data Communications	3	6
MIS-351 Information Systems Concepts	3	6
MIS-390 E-Business	3	6
MIS-415 Principles of Information Security	3	6
MIS-435 Business Intelligence	3	6
MIS-456 Management of Information Systems	3	6
MIS-460 Supply Chain Management	3	6
MKTG-291 Marketing	3	6
	84	164
Language Requirements	9	18
Mathematics Requirements	6	16
Integration Requirements	3	6
Electives	18	36
Total Credits	120	240

### Εισαγωγή

Ο κλάδος του Μάρκετινγκ αποτελεί αναπόσπαστο μέρος της σφαίρας των επιχειρηματικών γνώσεων. Ενδιαφέρει, ιδιαίτερα, όσους θέλουν να ασχοληθούν με τη Διαφήμιση, τις Δημόσιες Σχέσεις, την Έρευνα Αγοράς, τις Πωλήσεις, το Ηλεκτρονικό Εμπόριο, τη Συμπεριφορά του καταναλωτή και βέβαια το σχεδιασμό και την υλοποίηση στρατηγικών και τακτικών Μάρκετινγκ.

Εντός οποιουδήποτε οργανισμού, το Μάρκετινγκ απαιτεί την εφαρμογή διαφόρων πρακτικών που διασφαλίζουν την επίτευξη των στόχων του οργανισμού (κερδοφορία, ανάπτυξη κ.ά.). Αυτές περιλαμβάνουν ανάμεσα σε άλλα τη διαδικασία έρευνας, συλλογής, ανάλυσης και ερμηνείας πληροφοριών, την κατανόηση των αντιλήψεων και απαιτήσεων της αγοράς, τη δημιουργία σχέσεων με τους πελάτες, το σχεδιασμό και την εφαρμογή στρατηγικών, τη χρήση εργαλείων, όπως η διαφήμιση, οι δημόσιες σχέσεις κ.ά.

### Σκοπός

Σκοπός του προγράμματος είναι να δώσει στους φοιτητές την ευκαιρία να αναπτύξουν την κριτική και αναλυτική σκέψη, μέσω μαθημάτων που βασίζονται στην έρευνα και τη μελέτη.

Η διδασκαλία εντός του πλαισίου του προγράμματος έχει ως σκοπό να ενθαρρύνει τη συμμετοχή, την καθοδήγηση, την εκμάθηση και την πνευματική ανάπτυξη των φοιτητών. Ο συνδυασμός, η ποικιλία και το υψηλό επίπεδο των μαθημάτων καθιστούν δυνατή την απόκτηση γνώσεων, ικανοτήτων και δεξιοτήτων, οι οποίες οδηγούν στην ομαλή μετάβαση των φοιτητών στον επαγγελματικό χώρο, προσφέροντάς τους παράλληλα τη δυνατότητα της διά βίου μάθησης.

### Στόχοι

Οι απόφοιτοι του Τμήματος θα είναι ικανοί:

1. Αφού γνωρίσουν τις βασικές ιδέες του Μάρκετινγκ, να τις εφαρμόζουν σε διαφορετικούς οργανισμούς.
2. Να εκτιμούν τις εξελίξεις, τα ενδιαφέροντα και τις ανησυχίες στον τομέα του Μάρκετινγκ τόσο στην τοπική, όσο και στη διεθνή αγορά.
3. Να συσχετίζουν τις θεωρίες του Μάρκετινγκ με τις πρόσφατες εξελίξεις και προβλήματα στον τομέα αυτό.
4. Να εξοικειωθούν με τις βασικές αρχές του Μάρκετινγκ και την επίδρασή τους σε όλους τους τομείς ενός οργανισμού.
5. Να εκτιμήσουν τη σχέση μεταξύ θεωρίας και πρακτικής στον τομέα του Μάρκετινγκ.

6. Να χρησιμοποιούν ακαδημαϊκές μεθόδους διδασκαλίας και έρευνας.
7. Να κατανοούν τη σημασία της χρήσης σχετικών πληροφοριών στην επίλυση προβλημάτων στον τομέα του Μάρκετινγκ.
8. Να αναπτύξουν κριτική σκέψη γύρω από την επίλυση προβλημάτων στο χώρο του Μάρκετινγκ.
9. Να κατανοούν τη σημασία της συγκριτικής ανάλυσης όσον αφορά στις πρακτικές του Μάρκετινγκ.
10. Να καλλιεργούν ηγετικές ικανότητες, να δουλεύουν ομαδικά, να λαμβάνουν αποφάσεις και να εφαρμόζουν ερευνητικά σχέδια.
11. Να εφαρμόζουν και να υλοποιούν στόχους.

### Περαιτέρω Σπουδές

Μετά την απόκτηση Πτυχίου (Bachelor Degree), οι απόφοιτοι του προγράμματος μπορούν να συνεχίσουν τις σπουδές τους στο μεταπτυχιακό πρόγραμμα του Πανεπιστημίου Λευκωσίας (MBA) ή σε άλλο μεταπτυχιακό πρόγραμμα το οποίο προσφέρεται από αναγνωρισμένο ίδρυμα στην Κύπρο ή στο εξωτερικό.

### Διάρκεια Σπουδών

Τέσσερα (4) έτη για την απόκτηση Πτυχίου (Bachelor Degree).





ΑΝΑΛΥΤΙΚΟ ΠΡΟΓΡΑΜΜΑ ΣΠΟΥΔΩΝ

Major Requirements

MKTG-310	Integrated Marketing Communications
MKTG-321	Marketing Public Relations
MKTG-330	Marketing and Social Responsibility
MKTG-340	Sales Promotion and Direct Marketing
MKTG-350	New Product Development
MKTG-360	Selling & Sales Management
MKTG-370	Retail Distributions Management
MKTG-375	Relationship Marketing & Internal Mktg
MKTG-380	Marketing of Services
MKTG-388	Small Firms and B2B Marketing
MKTG-390	E-Commerce
MKTG-393	Advertising
MKTG-398	Marketing Research
MKTG-400	Brand Marketing
MKTG-405	Media Planning
MKTG-491	International Marketing
MKTG-493	Strategic Marketing
MKTG-495	Case Studies in Marketing
MKTG-496	Consumer Behavior

Credits ECTS  
Credits

3	6
3	6
3	6
3	6
3	6
3	6
3	6
3	6
3	6
3	6
3	6
3	6
3	6
3	6
3	6
3	6
3	6
3	6
45-54	90-108

Business Support Requirements

ACCT-110	Accounting I
ACCT-111	Accounting II
BADM-230	Business Law
BADM-234	Organizational Behavior
BADM-431	Research Methods in Business
BADM-439	Senior Simulation in Business
BADM-475	Strategy and Business Policy
BADM-493	Final Year Project
ECON-261	Principles of Microeconomics
ECON-262	Principles of Macroeconomics
FIN-266	Managerial Finance
MGT-281	Introduction to Management
MKTG-291	Marketing

3	6
3	6
3	6
3	6
3	6
3	6
3	6
3	6
3	6
3	6
3	6
3	6
3	6
33	66

Major Business Electives
Language Expression
Computer/MIS Electives
Mathematics Electives
Humanities and Social Sciences Electives

3-9	6-18
9-15	18-30
6-9	12-18
6-12	12-24
6-12	12-24

Total Credits

120	240
-----	-----

**Εισαγωγή**

Το πτυχιακό πρόγραμμα στη Διοίκηση Επιχειρήσεων Φιλοξενίας (hospitality) καθορίζει και παρέχει στο σπουδαστή θεμελιώδη και ευρεία κατανόηση της βιομηχανίας φιλοξενίας. Η μελέτη σε ένα πολυπολιτισμικό περιβάλλον εξασφαλίζει ότι ο σπουδαστής αποκτά την απαιτούμενη επίγνωση στα ζητήματα της ποικιλομορφίας και της αλληλοσύνδεσης όλων των πτυχών στη βιομηχανία φιλοξενίας. Επίσης οι σπουδαστές τελειοποιούν τη θεωρητική τους κατάρτιση, με πρακτική άσκηση σε ξενοδοχειακές και επισιτιστικές μονάδες στη Κύπρο και στο εξωτερικό προκειμένου να είναι σε θέση να αναλάβουν μια εξειδικευμένη θέση στη βιομηχανία φιλοξενίας.

**Επαγγελματική Σταδιοδρομία**

Οι απόφοιτοι της ειδικότητας διαθέτουν ευρύ φάσμα δεξιοτήτων καθώς και γνώση διοικητικών εφαρμογών σε πραγματικές συνθήκες. Μετά την ολοκλήρωση των σπουδών ο σπουδαστής μπορεί να εργαστεί σε Ξενοδοχεία και Hotel Resorts σε διοικητικά τμήματα, όπως πωλήσεις στο τμήμα υποδοχής και εξυπηρέτησης του ξενοδοχείου, marketing, διοίκηση προσωπικού, διοίκηση οροφοκομίας (housekeeping) και σε επισιτιστικά τμήματα προγραμματίζοντας αγορές, προσφορές, την τροφοδοσία και οργανώνοντας τη λειτουργία εστιατορίου και μπαρ. Έχει τη δυνατότητα ανέξελξης στη θέση του γενικού διευθυντή σε ξενοδοχειακή ή επισιτιστική μονάδα, όπως επίσης μπορεί να σταδιοδρομήσει σε Θεματικά Πάρκα, Κρουαζιερόπλοια, Casino, Συνεδριακούς Χώρους ή ακόμη στη δημιουργία προσωπικής επιχείρησης στον τομέα του Τουρισμού, της Διαμονής, της Μαζικής Εστίασης, Εστιατορίου ή Catering.



**Σκοπός**

Σκοπός του προγράμματος είναι να δώσει κίνητρα στους φοιτητές για καλλιέργεια του πνεύματος και να τους βοηθήσει να υλοποιήσουν, και να επιτύχουν τους ακαδημαϊκούς και επαγγελματικούς τους στόχους και επιδιώξεις, προκειμένου να αναλάβουν ενεργούς και υπεύθυνους ρόλους σε έναν κόσμο στον οποίο κυριαρχεί η διεθνής συνεργασία και η ανταγωνιστικότητα.

Η διδασκαλία εντός του πλαισίου του προγράμματος, η εφαρμογή των γνώσεων, μέσω εργαστηριακών ασκήσεων και η περαιτέρω εκπαίδευση στους κόλπους της βιομηχανίας που προσφέρει το πρόγραμμα, διασφαλίζουν ποιοτική εκπαίδευση σε όλους τους φοιτητές.

Ο συνδυασμός και η ποικιλία των μαθημάτων που προσφέρονται στο Πτυχίο (Bachelor Degree), διακρίνονται για το υψηλό επίπεδό τους και καθιστούν δυνατή την ομαλή μετάβαση από τον ρόλο του φοιτητή στον ρόλο του επαγγελματία.

**Στόχοι**

Οι φοιτητές του προγράμματος αναμένεται:

1. Να αναπτύξουν κριτική σκέψη για την επίλυση προβλημάτων στο χώρο της βιομηχανίας.
2. Να χρησιμοποιούν ακαδημαϊκές μεθόδους διδασκαλίας και έρευνας.
3. Να εξοικειωθούν με τα ψηφιακά προγράμματα και να τα χρησιμοποιούν αποτελεσματικά.
4. Να αποκτήσουν την ικανότητα εργασίας στο σημερινό πολυπολιτισμικό περιβάλλον.
5. Να ενεργούν αποτελεσματικά μέσα από διαθέσιμες προσεγγίσεις.

6. Να αναγνωρίζουν τον ρόλο των διαθέσιμων συσχετίσεων στη βιομηχανία.
7. Να εξοικειωθούν και να αξιοποιούν τα εκπαιδευτικά μέσα και εργαλεία.
8. Να αναγνωρίζουν τα λειτουργικά πεδία ενός οργανισμού και τις μεταξύ τους διασυνδέσεις.
9. Να κατανοούν τις επιμέρους λειτουργίες των επιχειρηματικών οργανισμών.
10. Να κατανοούν τη σημασία των νέων τεχνολογιών και τις επιδράσεις τους στο χώρο της βιομηχανίας.
11. Να κατανοούν το ρόλο και τη σημασία της πρακτικής άσκησης στο βιομηχανικό χώρο.
12. Να συνειδητοποιούν τις οικολογικές συνέπειες της βιομηχανίας στο περιβάλλον.
13. Να αντιλαμβάνονται τη σημασία της πνευματικής ανάπτυξης και της επαγγελματικής τους κατάρτισης.

**Περαιτέρω Σπουδές**

Οι απόφοιτοι του προγράμματος μπορούν να συνεχίσουν τις σπουδές τους στο μεταπτυχιακό πρόγραμμα του Πανεπιστημίου Λευκωσίας (MBA) ή σε άλλο μεταπτυχιακό πρόγραμμα το οποίο προσφέρεται από αναγνωρισμένα ιδρύματα στην Κύπρο ή στο εξωτερικό.

**Διάρκεια Σπουδών**

Τέσσερα (4) έτη για την απόκτηση Πτυχίου (Bachelor Degree).







### Major Requirements

ΑΝΑΛΥΤΙΚΟ ΠΡΟΓΡΑΜΜΑ ΣΠΟΥΔΩΝ		Credits	ECTS Credits
<i>Major Requirements</i>			
HOSP-100	Introduction to Hospitality Management	3	6
HOSP-105	Food Science	3	6
HOSP-110	Food and Beverage Management	3	6
HOSP-111 A	Food Production & Service Operations	3	6
HOSP-210 A	Bar Management	3	6
HOSP-211	Restaurant Operations Management	3	6
HOSP-235	Housekeeping and Maintenance Mgt	3	6
HOSP-245	Front Office Management	3	6
HOSP-310	Hospitality Information Systems	3	6
HOSP-320	Food and Beverage Control	3	6
HOSP-350	Food Service Layout and Design	3	6
THOM-201	Internship I	3	6
THOM-310	Cultural Geography	3	6
THOM-410	Service Quality Management	3	6
THOM-475	Senior Year Seminar	3	6
		45	90
<i>Major Electives Credits</i>			
BADM-475	Strategy and Business Policy	3	6
THOM-200	Food Services in Special Events	3	6
THOM-235	Environmental Mgt for Tourism & Hospit	3	6
THOM-240	Managing Special Events	3	6
THOM-300	Conferences and Exhibitions	3	6
THOM-301	Internship II	3	6
THOM-361	Nutrition	3	6
THOM-375	Casino Management	3	6
THOM-420	Tourism and Hospitality Law	3	6
THOM-430	International Hotel Management	3	6
THOM-455	Special Topics	3	6
THOM-490	Intercultural Communication	3	6
THOM-497	Career Planning and Advancement	3	6
TOUR-470	Tourism and Transport	3	6
		15-21	30-42
Business Support Requirements		12-18	24-36
Foreign Language Requirements		6-12	12-24
Language Expression Requirements		9-15	18-30
Computer/MIS Requirements		6-9	12-18
Mathematics Requirements		6-12	12-24
Humanities and Social Sciences		6-12	12-24
<b>Total Credits</b>		<b>120</b>	<b>240</b>

**ECTS:** European Credit Transfer System

## Ξενοδοχειακές και Τουριστικές Σπουδές Tourism, Leisure and Events Management

### Εισαγωγή

Στον κλάδο αυτό, οι φοιτητές αποκτούν τις απαραίτητες γνώσεις και εμπειρίες που έχουν άμεση σχέση με τον τουρισμό και με συναφή θέματα, όπως Ξενοδοχεία και Ξενοδοχειακά Διαμερίσματα, Τουριστικά Χωριά και Αγροτουρισμό, Θρησκευτικός, Μορφωτικός και Αθλητικός Τουρισμός, Οργανωμένα Ταξίδια και Κρουαζιέρες, Μουσεία και Αξιοθέατα, Εκδρομές, Περιηγήσεις και Μονοπάτια της Φύσης, Πολιτιστικές, Αθλητικές και Καλλιτεχνικές Εκδηλώσεις, Θεματικά Πάρκα, Τελετές και Δεξιώσεις, Συνέδρια και Σεμινάρια, Εκκλησίες και Μονές, Αρχαιολογικοί και Ιστορικοί Χώροι, Φεστιβάλ και Πανηγύρια, Εστιατόρια, Κλαμπ και Κέντρα Διασκέδασης, Αθλητικά Κέντρα και Κέντρα Ευεξίας (SPA).

### Σκοπός

Σκοπός του προγράμματος είναι να δώσει κίνητρα στους φοιτητές για καλλιέργεια του πνεύματος και να τους βοηθήσει να υλοποιήσουν, και να επιτύχουν τους ακαδημαϊκούς και επαγγελματικούς τους στόχους και επιδιώξεις, προκειμένου να αναλάβουν ενεργούς και υπεύθυνους ρόλους σε έναν κόσμο όπου κυριαρχεί η διεθνής συνεργασία και ανταγωνιστικότητα.

Η διδασκαλία εντός του πλαισίου του προγράμματος, η εφαρμογή των γνώσεων, μέσω εργαστηριακών ασκήσεων και η περαιτέρω εκπαίδευση στους κόλπους της βιομηχανίας που προσφέρει το πρόγραμμα, διασφαλίζουν ποιοτική εκπαίδευση σε όλους τους φοιτητές, σύμφωνα με τις βασικές αρχές του ιδρύματος.

Ο συνδυασμός και η ποικιλία των μαθημάτων που προσφέρονται στο Πτυχίο (Bachelor Degree), τα οποία διακρίνονται για το υψηλό επίπεδό τους, καθιστούν δυνατή την ομαλή μετάβαση από το ρόλο του φοιτητή στο ρόλο του επαγγελματία.

### Στόχοι

Οι φοιτητές του προγράμματος αναμένεται:

1. Να αναπτύξουν κριτική σκέψη για την επίλυση προβλημάτων στο χώρο της βιομηχανίας.
2. Να χρησιμοποιούν ακαδημαϊκές μεθόδους διδασκαλίας και έρευνας.
3. Να εξοικειωθούν με τα ψηφιακά προγράμματα και να τα χρησιμοποιούν αποτελεσματικά.
4. Να αποκτήσουν την ικανότητα εργασίας στο σημερινό πολυπολιτισμικό περιβάλλον.
5. Να ενεργούν αποτελεσματικά μέσα από διαθεματικές προσεγγίσεις.
6. Να αναγνωρίζουν το ρόλο των διαθεματικών συσχετίσεων στη βιομηχανία.
7. Να εξοικειωθούν και να αξιοποιούν τα εκπαιδευτικά μέσα και εργαλεία.
8. Να αναγνωρίζουν τα λειτουργικά πεδία ενός οργανισμού και τις μεταξύ τους διασυνδέσεις.
9. Να κατανοούν τις επιμέρους λειτουργίες των επιχειρηματικών οργανισμών.
10. Να κατανοούν τη σημασία των νέων τεχνολογιών και τις επιδράσεις τους στο χώρο της βιομηχανίας.
11. Να κατανοούν το ρόλο και τη σημασία της πρακτικής άσκησης στο βιομηχανικό χώρο.
12. Να συνειδητοποιούν τις οικολογικές συνέπειες της βιομηχανίας στο περιβάλλον.
13. Να αντιλαμβάνονται τη σημασία της πνευματικής ανάπτυξης και της επαγγελματικής τους κατάρτισης.
14. Να αναγνωρίζουν τις μελλοντικές εξελίξεις και να προσαρμόζονται ανάλογα σ' αυτές.

15. Να κατανοούν και να σέβονται την «άλλη» πολιτισμική άποψη, στο πλαίσιο της ετερότητας.
16. Να αναπτύξουν μια σωστή θεωρητική και πρακτική προοπτική.
17. Να αναγνωρίζουν και να εκτιμούν την αξία του πολιτισμού στον τομέα της τουριστικής βιομηχανίας.

### Διάρκεια Σπουδών

Τέσσερα (4) έτη για απόκτηση Πτυχίου (Bachelor Degree).

### Περαιτέρω Σπουδές

Οι απόφοιτοι του προγράμματος μπορούν να συνεχίσουν τις σπουδές τους στο μεταπτυχιακό πρόγραμμα του Πανεπιστημίου Λευκωσίας (MBA) ή σε άλλο μεταπτυχιακό πρόγραμμα το οποίο προσφέρεται από αναγνωρισμένο ίδρυμα στην Κύπρο ή στο εξωτερικό.





ΑΝΑΛΥΤΙΚΟ ΠΡΟΓΡΑΜΜΑ ΣΠΟΥΔΩΝ

Major Requirements

MGT-481	Human Resource Management
THOM-201	Internship I
THOM-240	Managing Special Events
THOM-300	Conferences and Exhibitions
THOM-310	Cultural Geography
THOM-375	Casino Management
THOM-410	Service Quality Management
THOM-475	Senior Year Seminar
TOUR-100	Airline and Travel Operations
TOUR-105	Introduction to Travel and Tourism
TOUR-110	Geography of Travel and Tourism
TOUR-200	Cruise Services and Management
TOUR-215	Structure of Tourism
TOUR-240	Leisure and Recreation
TOUR-320	Destination and Visitor Management
TOUR-335	Theme Parks and Attractions
TOUR-450	Sustainable Tourism

Credits ECTS  
Credits

3	6
3	6
3	6
3	6
3	6
3	6
3	6
3	6
3	6
3	6
3	6
3	6
3	6
3	6
3	6
3	6
3	6
51	102

Major Electives

BADM-475	Strategy and Business Policy
HOSP-110	Food and Beverage Management
THOM-200	Food Services in Special Events
THOM-235	Environmental Mgt for Tourism & Hospit
THOM-301	Internship II
THOM-420	Tourism and Hospitality Law
THOM-455	Special Topics
THOM-490	Intercultural Communication
THOM-497	Career Planning and Advancement
TOUR-140	Ticketing & Computerized Reservations
TOUR-300	Tourism Planning and Development
TOUR-400	International Tourism
TOUR-470	Tourism and Transport

3	6
3	6
3	6
3	6
3	6
3	6
3	6
3	6
3	6
3	6
3	6
3	6
3	6
12-15	24-30

Business Support Requirements
Foreign Languages Requirements
Language Requirements
Computer/MIS Requirements
Mathematics Requirements
Humanities and Social Sciences Electives

12-18	24-36
6-12	12-24
9-15	18-30
6-9	12-18
6-12	12-24
6-12	12-24

Total Credits

120	240
-----	-----

### Εισαγωγή

Η αθλητική βιομηχανία αναπτύσσεται με γοργούς ρυθμούς και συνεχώς δημιουργούνται νέες ανάγκες επαγγελματικής στελέχωσης στο χώρο. Ο αθλητισμός συνεχώς προωθείται σε όλες τις κοινωνικές τάξεις και η συμμετοχή σε αθλητικές δραστηριότητες, με την αναβάθμιση της ποιότητας ζωής των Ευρωπαίων πολιτών, δημιουργεί νέα δεδομένα στο χώρο.

Η αθλητική βιομηχανία βρίσκεται σε ανοδική πορεία ανάπτυξης από την οποία θα προκύψουν αυξημένες ανάγκες για καλύτερη προσφορά ποιοτικών υπηρεσιών. Γι' αυτόν ακριβώς τον λόγο θα πρέπει όλοι οι επαγγελματίες στο χώρο να είναι πλήρως καταρτισμένοι και ενήμεροι για τις εξελίξεις στον τομέα εξειδίκευσής τους. Όλοι όσοι εμπλέκονται στο χώρο (επαγγελματικά στελέχη ή εθελοντές), με τον ένα ή άλλο τρόπο θα πρέπει να καθορίσουν την παραπέρα πορεία τους λαμβάνοντας σοβαρά υπόψη αυτές τις προκλήσεις. Το πρόγραμμα αθλητικής διοίκησης εφοδιάζει τους νέους που αγαπούν τον αθλητισμό με τις δεξιότητες που απαιτούνται για μια λαμπρή καριέρα στην αθλητική βιομηχανία.

### Στόχοι

1. Εισαγωγή των σημαντικότερων θεωριών που αφορούν τη διοίκηση και τη διαχείριση αθλητικών οργανισμών.
2. Απόκτηση δεξιοτήτων που απαιτούνται για εργοδότηση στην αθλητική βιομηχανία.
3. Παρουσίαση όλων των σύγχρονων εξελίξεων σχετικά με τη διοίκηση αθλητικών οργανισμών.
4. Εφαρμογή πρακτικών και συστημάτων που απαιτούνται για σωστή ανάπτυξη των αθλητικών οργανισμών.

### Επαγγελματική Σταδιοδρομία

Με την αποφοίτησή τους, οι φοιτητές θα αποκτήσουν τις απαιτούμενες δεξιότητες και γνώσεις που θα τους επιτρέψουν να εργοδοτηθούν ως διοικητικοί λειτουργοί και managers σε αθλητικούς οργανισμούς.

### Διάρκεια Σπουδών

Τέσσερα (4) έτη για απόκτηση Πτυχίου (Bachelor Degree).







ΑΝΑΛΥΤΙΚΟ ΠΡΟΓΡΑΜΜΑ ΣΠΟΥΔΩΝ		Credits	ECTS Credits
<i>Major Requirements</i>			
MGT-355	Leadership in Organizations	3	6
MGT-472	Change Management	3	6
MGT-482	Human Resource Management	3	6
SPRT-301	History of Sports & Society	3	6
SPRT-302	Sports Development-Management	3	6
SPRT-303	Sports Promotion	3	6
SPRT-304	Sports and the Law	3	6
SPRT-305	Strategic Planning for Sport Organiz.	3	6
SPRT-307	International Sports Management	3	6
SPRT-401	Human Performance Management	3	6
SPRT-402	Sports Facilities Management	3	6
SPRT-403	Technology in Sports	3	6
SPRT-404	Analysis of the Sports Industry	3	6
SPRT-405	Ethics in Sports	3	6
SPRT-407	Case Studies in Sports Management	3	6
		33-39	66-78
<i>Business Support Requirements</i>			
ACCT-110	Accounting I	3	6
ACCT-111	Accounting II	3	6
BADM-230	Business Law	3	6
BADM-234	Organizational Behavior	3	6
BADM-431	Research Methods in Business	3	6
BADM-439	Senior Simulation in Business	3	6
BADM-475	Strategy and Business Policy	3	6
BADM-493	Final Year Project	3	6
ECON-261	Principles of Microeconomics	3	6
ECON-262	Principles of Macroeconomics	3	6
FIN-266	Managerial Finance	3	6
MGT-281	Introduction to Management	3	6
MKTG-291	Marketing	3-3	6-6
Major Business Electives		6-15	12-30
Language Expression		9-15	18-30
Computer Electives		6-9	12-18
Mathematics Electives		12-15	24-30
Humanities and Social Sciences		9-12	18-24
Total Credits		120	240

## Μεταπτυχιακό Πρόγραμμα στη Διοίκηση Επιχειρήσεων MBA - Master in Business Administration

### Εισαγωγή

Οι ραγδαίες τεχνολογικές και κοινωνικοπολιτιστικές αλλαγές, σε συνδυασμό με το φαινόμενο της παγκοσμιοποίησης δημιουργούν καινούργιες προκλήσεις, αλλά και καινούργιες ευκαιρίες. Ο 21<sup>ος</sup> αιώνας χαρακτηρίζεται ως η εποχή της γνώσης, της πληροφορικής, της δημιουργικότητας και της επιχειρηματικότητας. Με αυτά τα δεδομένα, το Πανεπιστήμιο Λευκωσίας προσφέρει προγράμματα σπουδών προσαρμοσμένα στις σύγχρονες ανάγκες και απαιτήσεις.

### Η Φιλοσοφία του Μεταπτυχιακού στη Διοίκηση Επιχειρήσεων

Στο σύγχρονο κόσμο, τόσο τον επιχειρηματικό, όσο και την ευρύτερη κοινωνία, η Διοίκηση Επιχειρήσεων επηρεάζει ουσιαστικά τον τρόπο ζωής, τις αντιλήψεις και την καθημερινότητά μας.

Η κύρια διαφορά του MBA (Master in Business Administration) σε σχέση με άλλα μεταπτυχιακά προγράμματα είναι ότι το MBA απευθύνεται σε ένα πιο ευρύ κοινό. Το MBA απευθύνεται όχι μόνο σε απόφοιτους με Bachelor πτυχίο σε Business ή άλλο συναφή κλάδο (Management, Human Resource Management, Hotel Management, Marketing, MIS, Accounting, Economics και Finance), αλλά και σε αποφοίτους από όλους τους άλλους επιστημονικούς κλάδους, ανεξαρτήτως ειδικότητας. Το όφελος των αποφοίτων είναι ότι μέσω του MBA μπορούν να πάρουν όλα εκείνα τα αναγκαία εφόδια για μια λαμπρή καριέρα στο χώρο εργασίας τους. Επιπρόσθετα, η τριβή των φοιτητών με τη θεωρία, αλλά και η φιλοσοφία του Πανεπιστημίου Λευκωσίας, όσον αφορά στην πρακτική εφαρμογή της, είναι αναπόσπαστο κομμάτι της μελλοντικής τους επιτυχίας.

### Σκοπός

Η διοίκηση σε κάθε οργανισμό απαιτεί την εφαρμογή διαφόρων πρακτικών, που διασφαλίζουν την επίτευξη των στόχων του οργανισμού (κερδοφορία, ανάπτυξη κ.α.). Αυτές περιλαμβάνουν ανάμεσα σε άλλα: τη διαδικασία έρευνας, συλλογής, ανάλυσης και ερμηνείας πληροφοριών, την κατανόηση των απαιτήσεων της αγοράς, τη δημιουργία και ενδυνάμωση της εικόνας της εταιρείας προς κάθε ενδιαφερόμενο, τη δημιουργία σχέσεων με τους πελάτες, το σχεδιασμό και την εφαρμογή στρατηγικών, κ.α. προς ουσιαστικό όφελος του οργανισμού, την πρόσληψη και εκπαίδευση ανθρώπινου δυναμικού και τη χρήση νέας τεχνολογίας. Το πρόγραμμα συνδυάζει τη θεωρητική προσέγγιση και την πρακτική άσκηση με έμφαση σε θέματα και τεχνικές που απαιτούνται στις επιχειρήσεις σήμερα.

### Διοίκηση Management

Η θεματική ενότητα του Management επικεντρώνεται στην επισκόπηση των κυριότερων θεωριών, εφαρμογών και πρακτικών που είναι συναφείς με τη Διοίκηση Επιχειρήσεων, την εισαγωγή νέων επιχειρηματικών πρακτικών και μεθόδων, τη σύνδεση των θεωρητικών μοντέλων με τις επιχειρηματικές πρακτικές, καθώς επίσης και με την παρουσίαση των εξελίξεων της Διοίκησης Επιχειρήσεων σε τοπικό και διεθνές επίπεδο.

### Μάρκετινγκ Marketing

Η θεματική ενότητα του Μάρκετινγκ αποτελεί ένα αναπόσπαστο μέρος της σφαίρας των επιχειρηματικών γνώσεων. Ενδιαφέρει ιδιαίτερα όσους θέλουν να ασχοληθούν με την έρευνα αγοράς, τις πωλήσεις, τη συμπεριφορά των καταναλωτών και βέβαια το σχεδιασμό και την υλοποίηση στρατηγικών και τακτικών Μάρκετινγκ και την προώθηση αγαθών και υπηρεσιών.

### Διοικητική Πληροφορικών Συστημάτων Management Information Systems

Η θεματική ενότητα της Διοικητικής Πληροφορικών Συστημάτων προσφέρει στους φοιτητές γνώσεις και δεξιότητες στη Διοίκηση Επιχειρήσεων και στην Πληροφορική. Το πρόγραμμα συνδυάζει θεωρητική προσέγγιση και πρακτική εξάσκηση με έμφαση σε θέματα και τεχνικές που απαιτούνται στις επιχειρήσεις σήμερα.

### Χρηματο-οικονομικά Finance

Η θεματική ενότητα των Χρηματο-οικονομικών παρέχει στους φοιτητές τη δυνατότητα να αποκτήσουν λεπτομερείς γνώσεις του χρηματο-οικονομικού περιβάλλοντος μέσα στο οποίο λειτουργούν οι επιχειρήσεις καθώς επίσης και των εσωτερικών και διεθνών παραγόντων, οι οποίοι επηρεάζουν τη λήψη αποφάσεων.



## Μεταπτυχιακό Πρόγραμμα στη Διοίκηση Επιχειρήσεων MBA - Master in Business Administration

### Μέθοδος και Ποιότητα Εκπαίδευσης

Οι φοιτητές του Μεταπτυχιακού στη Διοίκηση Επιχειρήσεων, λαμβάνουν την απαραίτητη γνώση μέσω διαλέξεων, θεωρητικών και πρακτικών, ατομικών και ομαδικών εργασιών, σεμιναρίων, διατριβής, παρουσιάσεων, συζητήσεων, μελετών περίπτωσης, πρακτικής σε οργανισμούς, καθώς επίσης και μέσω των νέων τεχνολογιών του διαδικτύου και των ηλεκτρονικών ασκήσεων. Εκτός από τον καθορισμένο χρόνο και τρόπο εκπαίδευσης οι καθηγητές βρίσκονται πάντοτε στη διάθεση των φοιτητών, σε ατομικό και συλλογικό επίπεδο για να παρέχουν συμβουλές, βοήθεια και καθοδήγηση.

Η ποιότητα της εκπαίδευσης προσφέρεται σε σύγχρονες αίθουσες διδασκαλίας, με πλήρη τεχνολογική υποστήριξη από έμπειρους καθηγητές. Όλοι οι καθηγητές που διδάσκουν στο πρόγραμμα είναι κάτοχοι μεταπτυχιακού διδακτορικού διπλώματος, με πολύχρονη εμπειρία διδασκαλίας σε γνωστά πανεπιστήμια της Ευρώπης και της Αμερικής. Επίσης, όλοι οι καθηγητές έχουν γνώση της κυπριακής πραγματικότητας και βιομηχανίας, κάτι που βοηθά ποικιλοτρόπως τους φοιτητές.

Κατά την αποφοίτησή τους, οι φοιτητές αναμένεται να έχουν αποκτήσει γνώσεις και δεξιότητες στις κύριες θεματικές ενότητες του κλάδου και να μπορούν να χρησιμοποιούν τις γνώσεις τους για λήψη αποφάσεων στο εργασιακό τους περιβάλλον, να προσαρμόζονται στη δυναμική εξέλιξη του εργασιακού περιβάλλοντος, να δουλεύουν ομαδικά, να διενεργούν έρευνες και να ανανεώνουν συνεχώς τις γνώσεις τους.

### Σχέση της Σχολής με τη Βιομηχανία

Η φιλοσοφία του Πανεπιστημίου Λευκωσίας είναι ότι οι αυριανοί επαγγελματίες και τα αυριανά διευθυντικά στελέχη χρειάζονται σωστή προετοιμασία και καθοδήγηση, για να αντεπεξέλθουν στα δύσβατα μονοπάτια της επαγγελματικής τους ανέλιξης. Γι' αυτό τον λόγο δίνεται μεγάλη σημασία στη συνεργασία ανάμεσα στον ακαδημαϊκό και τον επιχειρηματικό κόσμο. Αυτό γίνεται εφικτό με τη δημιουργία του Συμβουλευτικού Συμβουλίου της Σχολής Διοίκησης (School of Business Advisory Council) και τους Σύμβουλους του MBA (MBA Mentors) του Πανεπιστημίου Λευκωσίας που αποτελείται από επιφανή μέλη του επιχειρηματικού κόσμου, ημικρατικών και μη κυβερνητικών οργανισμών. Μ' αυτόν τον τρόπο γίνεται απόλυτη συσχέτιση μεταξύ του ακαδημαϊκού και επιχειρηματικού κόσμου.

### Διάρκεια Σπουδών

24 μήνες για την απόκτηση μεταπτυχιακού τίτλου (MBA).



ΑΝΑΛΥΤΙΚΟ ΠΡΟΓΡΑΜΜΑ ΣΠΟΥΔΩΝ

Foundation Courses  
(students with appropriate background may be exempted)

MBA-510	Foundations in Economics
MBA-520	Foundations in Accounting
MBA-530	Foundations in Statistics and Research

Core Requirements

MBA-604	Decision Making Methods and Tools
MBA-607	Organisations and HR Management
MBA-608	Business Economics
MBA-621	Financial and Managerial Accounting
MBA-622	Financial Management
MBA-667	Strategic Marketing
MBA-670	Operations and Quality Management
MBA-685	Corporate Strategy

Plus one Specialisation Group  
Choose four out of seven subjects for the Specialisation of your choice

Management

MBA-701	Organisational Behaviour
MBA-703	Business Ethics
MBA-705	Consultancy Process
MBA-706	Managing Corporate Change
MBA-707	Entrepreneurship and SME'S
MBA-708	Supply Chain Management
MBA-709	Management Science
OR	

Marketing

MBA-711	Relationship Marketing
MBA-712	Market Research
MBA-713	Consumer Behaviour
MBA-716	Marketing of Services
MBA-717	Corporate Social Responsibility
MBA-718	Marketing Communications
MBA-719	Global Marketing
OR	

Finance

MBA-721	Portfolio Analysis
MBA-722	Financial Markets and Institutions
MBA-723	Financial Risk Management
MBA-724	Global Financial Strategies
MBA-726	Working Capital Management
MBA-727	Corporate Governance
MBA-728	Advanced Corporate Finance
OR	

Management Information Systems (MIS)

MBA-730	E-Business
MBA-733	Web Design and Development
MBA-735	Computer Networks and Communication Systems
MBA-736	Information Systems Development
MBA-737	Knowledge Management
MBA-738	IT Project Management
MBA-739	Business Intelligence

Integration

MBA-890	Research Methodology
MBA-899	Thesis

Total Credits

Credits ECTS  
Credits

4 7.5  
4 7.5  
4 7.5  
4 7.5  
3 7.5  
3 7.5  
3 7.5  
3 7.5  
3 7.5  
24 60

3 7.5  
3 7.5  
3 7.5  
3 7.5  
3 7.5  
3 7.5  
3 7.5  
12 30

3 7.5  
3 7.5  
3 7.5  
3 7.5  
3 7.5  
3 7.5  
3 7.5  
12 30

3 7.5  
3 7.5  
3 7.5  
3 7.5  
3 7.5  
3 7.5  
3 7.5  
12 30

3 7.5  
3 7.5  
3 7.5  
3 7.5  
3 7.5  
3 7.5  
3 7.5  
12 30

4 10  
6 20

46 120





## Σχολή Επιστημών School of Sciences

108 Σχολή Επιστημών

**Κλάδοι Σπουδών**

**Πτυχία**

110 Μηχανική Υπολογιστών  
(Computer Engineering)

114 Πληροφορική  
(Computer Science)

118 Ηλεκτρολογική Μηχανική  
(Electrical Engineering)

122 Βιολογία του Ανθρώπου  
(Human Biology)

126 Νοσηλευτική  
(Nursing)

130 Ιατρική  
(Medicine)



#### Φιλοσοφία

Όραμα της Σχολής Επιστημών είναι η προσφορά υψηλής ποιότητας εκπαίδευσης και έρευνας για την προώθηση και ανάπτυξη της επιστήμης και της σύγχρονης τεχνολογίας.

#### Ολοκληρωμένη Εκπαίδευση

Τα Τμήματα της Σχολής (Πληροφορικής, Μηχανικής και Επιστημών της Υγείας) στοχεύουν να εκπαιδεύσουν τους φοιτητές, έτσι ώστε, πέραν της διεύρυνσης των γνώσεών τους, να αναπτυχθεί η κρίση και η δημιουργικότητά τους για να μπορούν να αντεπεξέλθουν στις ραγδαίες εξελίξεις της επιστήμης και της τεχνολογίας στον 21<sup>ον</sup> αιώνα.

Τα Πτυχιακά Προγράμματα σπουδών των πιο πάνω Τμημάτων, προσφέρουν στους φοιτητές ένα ευέλικτο περιβάλλον διδασκαλίας βασικής θεωρίας και πρακτικής, ενθαρρύνοντας τους έτσι να αυτενεργούν.

#### Επαγγελματική Σταδιοδρομία

Η Σχολή δεσμεύεται να προωθεί την έρευνα, να στελεκώνει και να καταρτίζει το διδακτικό προσωπικό, να αναβαθμίζει και να εκσυγχρονίζει τα προσφερόμενα προγράμματα και να προωθεί την εργαστηριακή εκπαίδευση σε πλήρως εξοπλισμένα εργαστήρια. Το διδακτικό προσωπικό, με τις σωστές μεθόδους διδασκαλίας και ακαδημαϊκής ανάπτυξης, προωθεί την επαγγελματική επιτυχία των φοιτητών. Με αυτές τις προϋποθέσεις, τη σύγχρονη γνώση, τα εφόδια και τα προσόντα που αποκτούν στο Πανεπιστήμιο Λευκωσίας, οι απόφοιτοι της Σχολής είναι έτοιμοι να εργοδοτηθούν σε ακαδημαϊκές, βιομηχανικές και τεχνολογικές κοινότητες, αλλά και να συνεχίσουν τις σπουδές τους σε μεταπτυχιακό επίπεδο, τόσο στην Κύπρο, όσο και στο εξωτερικό.

#### Διδακτικό Προσωπικό - Έρευνα

Το διδακτικό προσωπικό της Σχολής αποτελείται από αξιόλογους στο πεδίο της έρευνας ακαδημαϊκούς, με παγκοσμίως αναγνωρισμένες επιστημονικές δημοσιεύσεις. Οι συνεργασίες των ακαδημαϊκών της Σχολής με άλλα πανεπιστήμια και οργανισμούς τόσο στην Κύπρο, όσο και στο εξωτερικό, τους εξασφαλίζουν χρηματοδοτήσεις για βασική και εφαρμοσμένη έρευνα από διάφορους φορείς, όπως το Ίδρυμα Προώθησης Έρευνας της Κύπρου, το UNOPS Κύπρου και την Ευρωπαϊκή Ένωση. Η προσφορά τους επεκτείνεται και στην ευρύτερη κοινωνία, μέσω επιστημονικών επιτευγμάτων που συμβάλλουν στη μετάδοση γνώσης και στην προαγωγή της επιστήμης και της τεχνολογίας.





### Εισαγωγή

Ο κλάδος Μηχανικής Υπολογιστών ασχολείται με τα συστήματα υπολογιστών που αφορούν τόσο τα φυσικά εξαρτήματά τους (hardware) όσο και τα προγράμματά τους (software). Ο μηχανικός υπολογιστών επικεντρώνεται στο σχεδιασμό, την κατασκευή, τον προγραμματισμό, τον τρόπο λειτουργίας και τη δικτύωση των ηλεκτρονικών υπολογιστών ή άλλων αυτοματοποιημένων μηχανών. Αυτός είναι άλλωστε και ο λόγος που οι απόφοιτοι του κλάδου είναι περιζήτητοι και απορροφώνται αμέσως από την αγορά εργασίας.

### Πρόγραμμα Σπουδών

Το πρόγραμμα παρέχεται από ακαδημαϊκό επιστημονικό προσωπικό, με πείρα στη βασική έρευνα και στη βιομηχανία, και εγγυάται μια άρτια εκπαίδευση πανεπιστημιακού επιπέδου.

### Σκοπός

Το πρόγραμμα έχει σκοπό να προετοιμάσει τους αποφοίτους θεωρητικά και πρακτικά, για μια επιτυχημένη επαγγελματική σταδιοδρομία στον τομέα της Μηχανικής Υπολογιστών ή για μεταπτυχιακές σπουδές στη Μηχανική Υπολογιστών ή/και στους ειδικούς κλάδους του τομέα αυτού.

### Στόχοι

1. Η παροχή γνώσης σ' ένα ευρύ φάσμα βασικών αρχών της μηχανικής και της πληροφορικής που διέπουν τον τομέα της μηχανικής των υπολογιστών.
2. Η εμπέδωση γνώσης των μεθόδων και εξαρτημάτων της μηχανικής των υπολογιστών και η απόκτηση εργαστηριακής πείρας στον σχεδιασμό/κατασκευή εξαρτημάτων και προγραμμάτων, στοιχείων ή διαδικασιών λειτουργίας των υπολογιστών, ώστε οι φοιτητές να μπορούν ν' ανταποκριθούν σε θεμιτές ανάγκες εφαρμογής των αρχών της μηχανικής των υπολογιστών.
3. Η ανάπτυξη ειδικών δεξιοτήτων και γνώσεων για την αναγνώριση, ανάλυση και σχεδιασμό της επίλυσης των προβλημάτων σχετικά με εξαρτήματα ή προγράμματα για τη λειτουργία των υπολογιστών.
4. Η ανάπτυξη δεξιοτήτων επικοινωνίας, ώστε οι φοιτητές να μπορούν να παρουσιάσουν τις τεχνολογικές τους ιδέες προφορικά, γραπτά και με γραφικά μέσα.
5. Η εισαγωγή των φοιτητών στο ρόλο του επαγγελματία μηχανικού υπολογιστών στην κοινωνία και η δυνατότητα εγγραφής αποφοίτων σε επαγγελματικούς οργανισμούς, όπως το Επιστημονικό Τεχνικό Επιμελητήριο Κύπρου (ΕΤΕΚ).

6. Η ανάπτυξη της διά βίου μάθησης, της ελεύθερης σκέψης και της ευρηματικότητας με σκοπό την προσαρμογή των φοιτητών σε ένα περιβάλλον συνεχούς αλλαγής και την επιτυχημένη επαγγελματική σταδιοδρομία στην μηχανική υπολογιστών ή/και για περαιτέρω ακαδημαϊκές σπουδές.

### Εργαστήρια

Το Πανεπιστήμιο Λευκωσίας διαθέτει άρτια εξοπλισμένα εργαστήρια Μηχανικής Υπολογιστών, όπου οι φοιτητές, υπό την επίβλεψη των καθηγητών τους, ασκούνται πειραματικά σε μικρές ομάδες που δεν υπερβαίνουν τα 12 άτομα. Τα πειραματικά αυτά μαθήματα περιλαμβάνουν Ηλεκτρικά Κυκλώματα, Ηλεκτρονική, Ψηφιακά Συστήματα, και Μικροεπεξεργαστές.

### Πρακτική Άσκηση

Στους φοιτητές, κατά τη διάρκεια των σπουδών τους, παρέχονται ευκαιρίες για πρακτική άσκηση (practical training), η οποία αυξάνει τις προοπτικές επιτυχούς και ικανοποιητικής εργοδότησης μετά την αποφοίτηση.

### Επαγγελματική Κατοχύρωση

Οι απόφοιτοι του κλάδου Μηχανικής Υπολογιστών του Πανεπιστημίου Λευκωσίας έχουν τη δυνατότητα να εγγραφούν ως μέλη στο ΕΤΕΚ.

### Διάρκεια Σπουδών

Τέσσερα (4) έτη για την απόκτηση πτυχίου (Bachelor Degree).



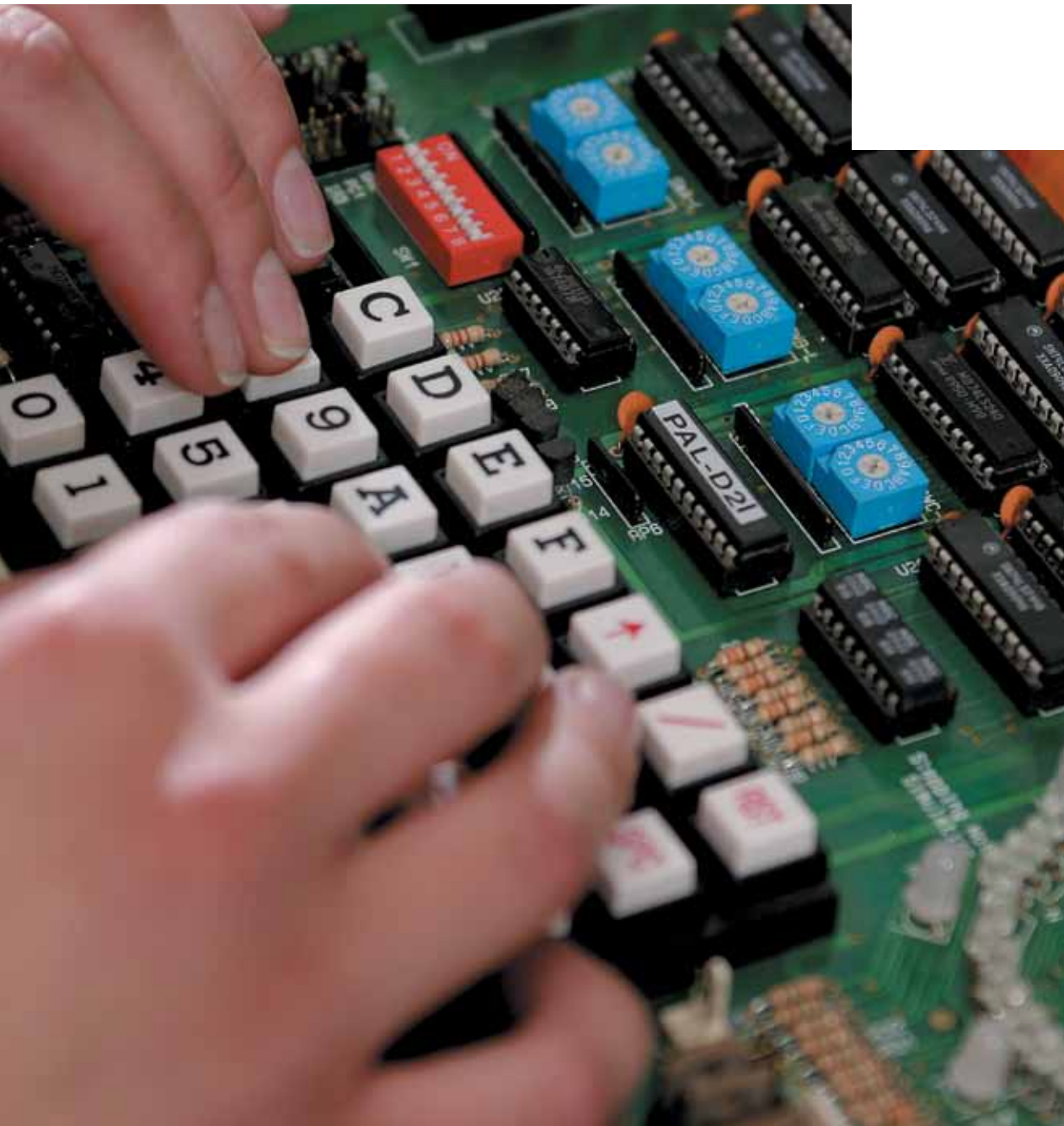

ΑΝΑΛΥΤΙΚΟ ΠΡΟΓΡΑΜΜΑ ΣΠΟΥΔΩΝ

Major Requirements

COMP-111	Programming Principles I	3	6
COMP-113	Programming Principles II	3	6
COMP-201	Systems Analysis and Design	3	6
COMP-211	Data Structures	3	6
COMP-354	Operating Systems	3	6
ECE-100	Electric Circuits I	3	6
ECE-101	Electric Circuits I Lab	1	2
ECE-102	Electric Circuits II	3	6
ECE-103	Electric Circuits II Lab	1	2
ECE-110	Digital Systems	3	6
ECE-111	Digital Systems Lab	1	2
ECE-210	Electronics I	3	6
ECE-211	Electronics I Lab	1	2
ECE-212	Electronics II	3	6
ECE-213	Electronics II Lab	1	2
ECE-220	Microprocessors	3	6
ECE-221	Microprocessors Lab	1	2
ECE-290	Numerical Methods Using Matlab	3	6
ECE-322	Computer Organization & Architecture	3	6
ECE-324	Data Communication & Comp. Networks	3	6
ECE-330	Signals and Systems	3	6
ECE-332	Probability and Random Signals	3	6
ECE-430	Digital Signal Processing	3	6
ECE-492	Senior Year Project	3	6
		60	120

Computer Engineering Electives

COMP-212	Object-Oriented Programming	3	6
COMP-213	Visual Programming	3	6
COMP-263	Human Computer Interaction	3	6
COMP-302	Database Management Systems	3	6
COMP-303	Data Mining	3	6
COMP-320	Computer Graphics	3	6
COMP-321	Theory of Computation	3	6
COMP-370	Algorithms	3	6
COMP-399	Special Topics in Computer Science	3	6
COMP-401	Software Engineering	3	6
COMP-402	Advanced Databases	3	6
COMP-405	Artificial Intelligence	3	6
COMP-412	Internet Programming	3	6
COMP-413	Systems Programming	3	6
COMP-421	Compiler Design	3	6
COMP-431	Computer Security	3	6
COMP-432	Network Security	3	6
COMP-458	Network Protocols	3	6
COMP-470	Internet Technologies	3	6
ECE-310	Digital Integrated Circuits	3	6
ECE-320	Microprocessor Interfacing	3	6
ECE-354	Data Communication Technologies	3	6
ECE-410	Programmable Application Specific Ics	3	6
ECE-420	Introduction to VLSI Design	3	6
ECE-422	Advanced Computer Architecture	3	6
ECE-424	Distributed Systems	3	6
ECE-425	Computer Aided Design for VLSI	3	6
ECE-426	Optical Networks	3	6
ECE-428	Embedded Systems	3	6
ECE-490	Special Topics in Electron. & Comp Eng	3	6
		15	30

Mathematics Requirements	18	36
Science Electives	15	30
Business Electives	3	6
Language Requirements	6	12
Liberal Arts Electives	3	6

Total Credits

Credits	ECTS Credits
120	240



### Εισαγωγή

Το πρόγραμμα Πληροφορικής του Πανεπιστημίου Λευκωσίας προετοιμάζει τους φοιτητές για να αναλάβουν υπεύθυνους ρόλους στο ζωτικό αυτό τομέα, μεταδίδοντάς τους γνώσεις και δεξιότητες, απαραίτητες για το σχεδιασμό και την επίλυση λογισμικών προβλημάτων, τον προγραμματισμό, τη διαχείριση δεδομένων και την ανάλυση συστημάτων.

Στην εποχή των ηλεκτρονικών υπολογιστών, οι απόφοιτοι του κλάδου είναι περιζήτητοι και απορροφώνται αμέσως από την αγορά εργασίας (ιδιωτικό, ημικρατικό, κρατικό τομέα και εκπαίδευση). Η επιστήμη του μέλλοντος, όπως έχει χαρακτηριστεί η Πληροφορική, εξακολουθεί να αποτελεί εγγύηση για μια επιτυχημένη και σίγουρη καριέρα, με υψηλές απολαβές και προοπτικές ανέλιξης.

### Πρόγραμμα Σπουδών

Το πρόγραμμα έχει σχεδιαστεί γύρω από τις εξής θεματικές ενότητες: θεωρία, τεχνολογία υπολογιστών, προγραμματισμός και επίλυση προβλημάτων, σχεδιασμός-ανάλυση συστημάτων και εφαρμογές.

### Σκοπός

Ο σκοπός του προγράμματος είναι να παρέχει στους πτυχιούχους τη γνώση και τις δεξιότητες που απαιτούνται για να δημιουργήσουν τις νέες γενεές των εφαρμογών λογισμικού και την επιστημονική βάση στις οποίες θα στηριχτούν.

Οι κύριοι στόχοι του προγράμματος είναι:

1. Εξοικείωση με τις σημαντικότερες εφαρμογές Πληροφορικής και με τις τεχνικές στις οποίες βασίζονται.
2. Εκμάθηση και εφαρμογή των σημαντικότερων γλωσσών προγραμματισμού.
3. Εξέταση και αξιολόγηση των τελευταίων πληροφορικών συστημάτων και εφαρμογή σύγχρονων υπολογιστικών τεχνικών για τη δημιουργία νέων και βελτιωμένων επιχειρησιακών συστημάτων πληροφορικής.
4. Κατανόηση των υπολογιστικών μοντέλων και των μεθόδων υλοποίησης τους σε υλικό και λογισμικό.
5. Εξοικείωση με τις νέες εξελίξεις στον τομέα της πληροφορικής, όπως Τεχνολογίες Διαδικτύου, ασφάλεια, πρωτόκολλα, κ.ά.

### Εργαστήρια

Το Πανεπιστήμιο Λευκωσίας διαθέτει άρτια εξοπλισμένα, υπερασύγχρονα εργαστήρια Ηλεκτρονικών Υπολογιστών, όπου ο κάθε φοιτητής εργάζεται με δικό του υπολογιστή και έχει στη διάθεσή του απεριόριστο χρόνο χρήσης. Υπάρχουν επίσης εργαστήρια για την αποκλειστική χρήση των φοιτητών Πληροφορικής, με υπολογιστές τελευταίας τεχνολογίας.

### Επαγγελματική Κατοχύρωση

Οι απόφοιτοι του κλάδου Πληροφορικής του Πανεπιστημίου Λευκωσίας έχουν τη δυνατότητα να εγγραφούν ως μέλη στο Επιστημονικό Τεχνικό Επιμελητήριο Κύπρου (Ε.Τ.Ε.Κ.).

### Διάρκεια Σπουδών

Τέσσερα (4) έτη για την απόκτηση πτυχίου (Bachelor Degree).



ΑΝΑΛΥΤΙΚΟ ΠΡΟΓΡΑΜΜΑ ΣΠΟΥΔΩΝ

Major Requirements

COMP-111	Programming Principles I
COMP-112	Software Development Lab I
COMP-113	Programming Principles II
COMP-114	Software Development Lab II
COMP-201	Systems Analysis and Design
COMP-211	Data Structures
COMP-212	Object-Oriented Programming
COMP-302	Database Management Systems
COMP-321	Theory of Computation
COMP-335	Comp. Organization and Architecture
COMP-354	Operating Systems
COMP-358	Networks and Data Communication
COMP-370	Algorithms
COMP-401	Software Engineering
COMP-405	Artificial Intelligence
COMP-421	Compiler Design
COMP-431	Computer Security
COMP-498	Final Year Project I
COMP-499	Final Year Project II
ECE-110	Digital Systems

Credits  
ECTS  
Credits

3	6
3	6
3	6
3	6
3	6
3	6
3	6
3	6
3	6
3	6
3	6
3	6
3	6
3	6
3	6
3	6
3	6
3	6
3	6
56	114

Major Electives

COMP-213	Visual Programming
COMP-254	Assembly Language Programming
COMP-263	Human Computer Interaction
COMP-303	Data Mining
COMP-320	Computer Graphics
COMP-399	Special Topics in Computer Science
COMP-402	Advanced Databases
COMP-411	Programming Languages
COMP-412	Internet Programming
COMP-413	Systems Programming
COMP-414	Embedded Systems
COMP-415	Distributed Systems
COMP-416	Concurrent Programming
COMP-432	Network Security
COMP-435	Advanced Computer Architecture
COMP-458	Network Protocols
COMP-470	Internet Technologies

3	6
3	6
3	6
3	6
3	6
3	6
3	6
3	6
3	6
3	6
3	6
3	6
3	6
3	6
3	6
3	6
3	6
3	6
18-30	36-60

Mathematics Electives
Science and Engineering Electives
Business Electives
Language Expression
Liberal Arts Electives

17-27	34-54
4-11	8-22
3-12	6-24
6-15	12-30
3-12	6-24

Total Credits

120	240
-----	-----



### Εισαγωγή

Ο κλάδος της Ηλεκτρολογικής Μηχανικής ασχολείται τόσο με σήματα χαμηλής τάσης και υψηλών συχνοτήτων όσο και με σήματα υψηλής τάσης και χαμηλών συχνοτήτων και έχει πρωτοστατήσει στους τομείς των αυτοματοποιημένων ηλεκτρονικών και ηλεκτρολογικών συστημάτων, ηλεκτρονικών τηλεπικοινωνιών, συστημάτων ελέγχου, συστημάτων επεξεργασίας σημάτων, ηλεκτρικών μηχανών, συστημάτων παραγωγής και διανομής ενέργειας, κ.λ.π. Οι σπουδές στον κλάδο της Ηλεκτρολογικής Μηχανικής παρέχουν στον απόφοιτο του κλάδου τα αναγκαία εφόδια για μια επιτυχημένη επαγγελματική σταδιοδρομία με υψηλές απολαβές.

### Πρόγραμμα Σπουδών

Το πρόγραμμα παρέχεται από ακαδημαϊκό επιστημονικό προσωπικό, με πείρα στη βασική έρευνα και στη βιομηχανία, που εγγυάται μια άρτια εκπαίδευση σε πανεπιστημιακό επίπεδο.

### Σκοπός

Το πρόγραμμα έχει σκοπό να προετοιμάσει τους αποφοίτους για μια επιτυχημένη επαγγελματική σταδιοδρομία στην Ηλεκτρονική ή Ηλεκτρολογική Μηχανική ή για μεταπτυχιακές σπουδές στην Ηλεκτρονική ή Ηλεκτρολογική Μηχανική ή/και στους ειδικούς κλάδους αυτών των τομέων.

### Στόχοι

1. Η παροχή γνώσης σ' ένα ευρύ φάσμα βασικών αρχών της μηχανικής που διέπουν την ηλεκτρονική και ηλεκτρολογική μηχανική.
2. Η εμπέδωση γνώσης των μεθόδων και τεχνολογιών της ηλεκτρονικής και ηλεκτρολογικής μηχανικής και η απόκτηση εργαστηριακής πείρας στην εφαρμογή τους, ώστε οι φοιτητές να μπορούν να αναλύσουν πραγματικά προβλήματα και να σχεδιάσουν και να δώσουν ικανοποιητικές μηχανολογικές λύσεις τις οποίες να διέπουν η καινοτομία και η ευρηματικότητα.
3. Η ανάπτυξη ειδικών δεξιοτήτων προγραμματισμού χρησιμοποιώντας ηλεκτρονικούς υπολογιστές στη διαδικασία ανάλυσης και σχεδιασμού μηχανολογικών λύσεων.
4. Η ανάπτυξη δεξιοτήτων επικοινωνίας ώστε οι φοιτητές να μπορούν να παρουσιάσουν τις τεχνολογικές ιδέες τους προφορικά, γραπτά και με γραφικά μέσα.
5. Η εισαγωγή των φοιτητών στο ρόλο του επαγγελματία ηλεκτρονικού ή ηλεκτρολόγου



μηχανικού στην κοινωνία και η δυνατότητα εγγραφής αποφοίτων σε επαγγελματικούς οργανισμούς, όπως το Επιστημονικό Τεχνικό Επιμελητήριο Κύπρου (ΕΤΕΚ).

6. Η ανάπτυξη της διά βίου μάθησης, της ελεύθερης σκέψης και της ευρηματικότητας για την προσαρμογή των φοιτητών σε ένα περιβάλλον συνεχούς αλλαγής για μια επιτυχημένη επαγγελματική σταδιοδρομία στην ηλεκτρονική μηχανική ή/και για περαιτέρω ακαδημαϊκές σπουδές.

### Εργαστήρια

Το Πανεπιστήμιο Λευκωσίας διαθέτει άρτια εξοπλισμένα εργαστήρια Ηλεκτρονικής και Ηλεκτρολογικής Μηχανικής, όπου οι φοιτητές, υπό την επίβλεψη των καθηγητών τους, ασκούνται πειραματικά σε μικρές ομάδες που δεν υπερβαίνουν τα 12 άτομα. Τα πειραματικά αυτά μαθήματα περιλαμβάνουν Ηλεκτρικά Κυκλώματα, Ηλεκτρονική, Ψηφιακά Συστήματα, Μικροεπεξεργαστές, Ηλεκτρονική Επικοινωνία, Κυκλώματα Μικροκυματικής και Οπτικές Ίνες.

### Πρακτική Άσκηση

Στους φοιτητές, κατά τη διάρκεια των σπουδών τους, παρέχονται ευκαιρίες για πρακτική άσκηση (practical training), η οποία αυξάνει τις προοπτικές επιτυχούς και ικανοποιητικής εργοδότησης μετά την αποφοίτηση.

### Επαγγελματική Κατοχύρωση

Οι απόφοιτοι του κλάδου Ηλεκτρολογικής Μηχανικής του Πανεπιστημίου Λευκωσίας έχουν τη δυνατότητα να εγγραφούν ως μέλη στο ΕΤΕΚ.

### Διάρκεια Σπουδών

Τέσσερα (4) έτη για την απόκτηση πτυχίου (Bachelor Degree).



ΑΝΑΛΥΤΙΚΟ ΠΡΟΓΡΑΜΜΑ ΣΠΟΥΔΩΝ

Major Requirements

		Credits	ECTS Credits
COMP-111	Programming Principles I	3	6
ECE-100	Electric Circuits I	3	3
ECE-101	Electric Circuits I Lab	1	2
ECE-102	Electric Circuits II	3	3
ECE-103	Electric Circuits II Lab	1	2
ECE-110	Digital Systems	3	6
ECE-111	Digital Systems Lab	1	2
ECE-210	Electronics I	3	6
ECE-211	Electronics I Lab	1	2
ECE-212	Electronics II	3	6
ECE-213	Electronics II Lab	1	2
ECE-220	Microprocessors	3	6
ECE-221	Microprocessors Lab	1	2
ECE-290	Numerical Methods Using Matlab	3	6
ECE-310	Digital Integrated Circuits	3	6
ECE-330	Signals and Systems	3	6
ECE-332	Probability and Random Signals	3	6
ECE-340	Electromagnetics I	3	6
ECE-342	Electromagnetics II	3	6
ECE-350	Principles of Communications	3	6
ECE-360	Electric Machines	3	6
ECE-364	Control Systems	3	6
ECE-430	Digital Signal Processing	3	6
ECE-492	Senior Year Project	3	6
		60	120

Electronics Engineering Electives

ECE-324	Data Communication & Comp. Networks	3	6
ECE-344	Fiber Optics	3	6
ECE-352	Electronic Communications	3	6
ECE-354	Data Communication Technologies	3	6
ECE-362	Power System Analysis	3	6
ECE-426	Optical Networks	3	6
ECE-432	Speech Processing	3	6
ECE-434	Neural Networks and Fuzzy Systems	3	6
ECE-436	Image Processing	3	6
ECE-440	Microwave Circuits	3	6
ECE-442	Principles of Lasers	3	6
ECE-444	Antennas for Wireless Communications	3	6
ECE-450	Information Theory and Coding	3	6
ECE-452	Digital Communications	3	6
ECE-454	Wireless Communications	3	6
ECE-456	Satellite Communication Systems	3	6
ECE-460	Introduction to Robotics	3	6
ECE-462	Power Electronics	3	6
ECE-464	Digital Control Systems	3	6
ECE-466	Electric Power Gener., Transm. & Distr.	3	6
ECE-468	Power System Protection	3	6
ECE-490	Special Topics in Electric & Comp Eng	3	6
		15	30
	Mathematics Requirements	18	36
	Science Electives	15	30
	Business Electives	3	6
	Language Requirements	6	12
	Liberal Arts Electives	3	6
	<b>Total Credits</b>	<b>120</b>	<b>240</b>



## Βιολογία του Ανθρώπου Human Biology

### Εισαγωγή

Ο κλάδος της Βιολογίας του Ανθρώπου δίνει τις απαραίτητες βάσεις που χρειάζονται οι φοιτητές για να διαπρέψουν στις Βιο-επιστήμες/Βιοϊατρικές επιστήμες και τα επαγγέλματα που ασχολούνται με τις βιολογικές λειτουργίες του ανθρώπινου σώματος και τις σχέσεις των λειτουργιών αυτών με την υγεία τόσο του ατόμου όσο και του ευρύτερου πληθυσμού.

### Πρόγραμμα Σπουδών

Το πρόγραμμα προσφέρει την ευκαιρία στο φοιτητή ν' αποκτήσει ένα τετραετές πτυχίο με την παρακολούθηση σειράς μαθημάτων που επικεντρώνονται στη διεπιστημονική μελέτη της βιολογίας του ανθρώπου, από το μοριακό-κυτταρικό επίπεδο και το ανθρώπινο σώμα, μέχρι το πληθυσμιακό επίπεδο. Ο φοιτητής έχει την ευκαιρία απόκτησης σύγχρονης γνώσης και εφαρμογής σε θέματα υγείας και ασθένειας του ανθρώπινου οργανισμού, σε θέματα προστασίας της υγείας, καθώς επίσης και στις επιπτώσεις της σχέσης του ανθρώπου με τους άλλους οργανισμούς και το περιβάλλον.

Το πρόγραμμα περιλαμβάνει μαθήματα θεωρίας με ή χωρίς εργαστηριακή πρακτική, καθώς επίσης και εκπαίδευση στην έρευνα για την απόκτηση των γνώσεων και δεξιοτήτων που απαιτούνται στους κλάδους των Βιο-επιστημών/Βιοϊατρικών επιστημών και της Υγείας.

Το επιστημονικά καταρτισμένο και προσοντούχο προσωπικό προσφέρει υψηλά επίπεδα διδασκαλίας πανεπιστημιακού επιπέδου και συμβάλλει στην πολυθεματική προσέγγιση του προγράμματος.

### Σκοπός

Το πρόγραμμα έχει σκοπό να προετοιμάσει τους αποφοίτους για μια επιτυχημένη επαγγελματική σταδιοδρομία σε χώρους εργασίας που σχετίζονται με τη διδασκαλία της βιολογίας (πρωτοβάθμια/δευτεροβάθμια εκπαίδευση), με βιολογικές/βιοϊατρικές αναλύσεις/έρευνες και με θέματα υγείας, δημόσιας υγείας, πολιτικής για την υγεία, καθώς επίσης και για μεταπτυχιακές σπουδές στους εξειδικευμένους κλάδους των Βιο-επιστημών/Βιοϊατρικών Επιστημών και της Υγείας.

### Στόχοι

1. Να παρέχει διεπιστημονική γνώση για την κατανόηση των μηχανισμών, διαδικασιών, των εννοιών και των θεμάτων που σχετίζονται με την ανθρώπινη ζωή και υγεία από το μοριακό/κυτταρικό επίπεδο μέχρι το άτομο.

2. Να ενσωματώσει τη θεωρία με την έρευνα στη μελέτη, ανάλυση και ερμηνεία των σύνθετων σχέσεων μεταξύ μορφής και λειτουργίας που έχουν επηρεάσει την εξέλιξη, την ανάπτυξη, την υγεία και τον πολιτισμό του ανθρώπου.
3. Να διδάξει τον τρόπο διεργασίας επιστημονικών προσεγγίσεων και τη χρήση μοντέρνας τεχνολογίας στη μελέτη της Βιολογίας/Υγείας του ανθρώπου, έτσι ώστε να μπορεί ο φοιτητής ν' αντιμετωπίσει τα επιστημονικά και ηθικά ερωτήματα που σχετίζονται με την ανθρώπινη ζωή.
4. Να εμπεδώσει ο φοιτητής τη γνώση των εργαστηριακών μεθόδων και της τεχνολογίας και να προωθήσει την ανάπτυξη εργαστηριακών δεξιοτήτων και εμπειριών στη συλλογή, ανάλυση και παρουσίαση δεδομένων.
5. Να εμπεδώσει ο φοιτητής την αγάπη για την έρευνα και να εμπλουτίσει τις ικανότητες του για τη διεξαγωγή μιας αυτόνομης ερευνητικής εργασίας.
6. Να ενισχύσει τις ικανότητες του φοιτητή για την ανάπτυξη δεξιοτήτων για τη διά βίου μάθηση, όπως κριτική και αναλυτική σκέψη, ευρηματικότητα, τρόπους επικοινωνίας, χρήση μοντέρνας τεχνολογίας, επαγγελματική και ηθική προσέγγιση στο χώρο της εργασίας.

### Εργαστήρια

Το Πανεπιστήμιο Λευκωσίας διαθέτει άρτια εξοπλισμένα εργαστήρια Βιολογίας, Βιοχημείας, Μοριακής Βιολογίας, Χημείας κτλ. για την εργαστηριακή άσκηση των φοιτητών, την εκτέλεση της ερευνητικής τους εργασίας κ.α.

### Διάρκεια Σπουδών

Τέσσερα (4) έτη για την απόκτηση πτυχίου (Bachelor Degree).

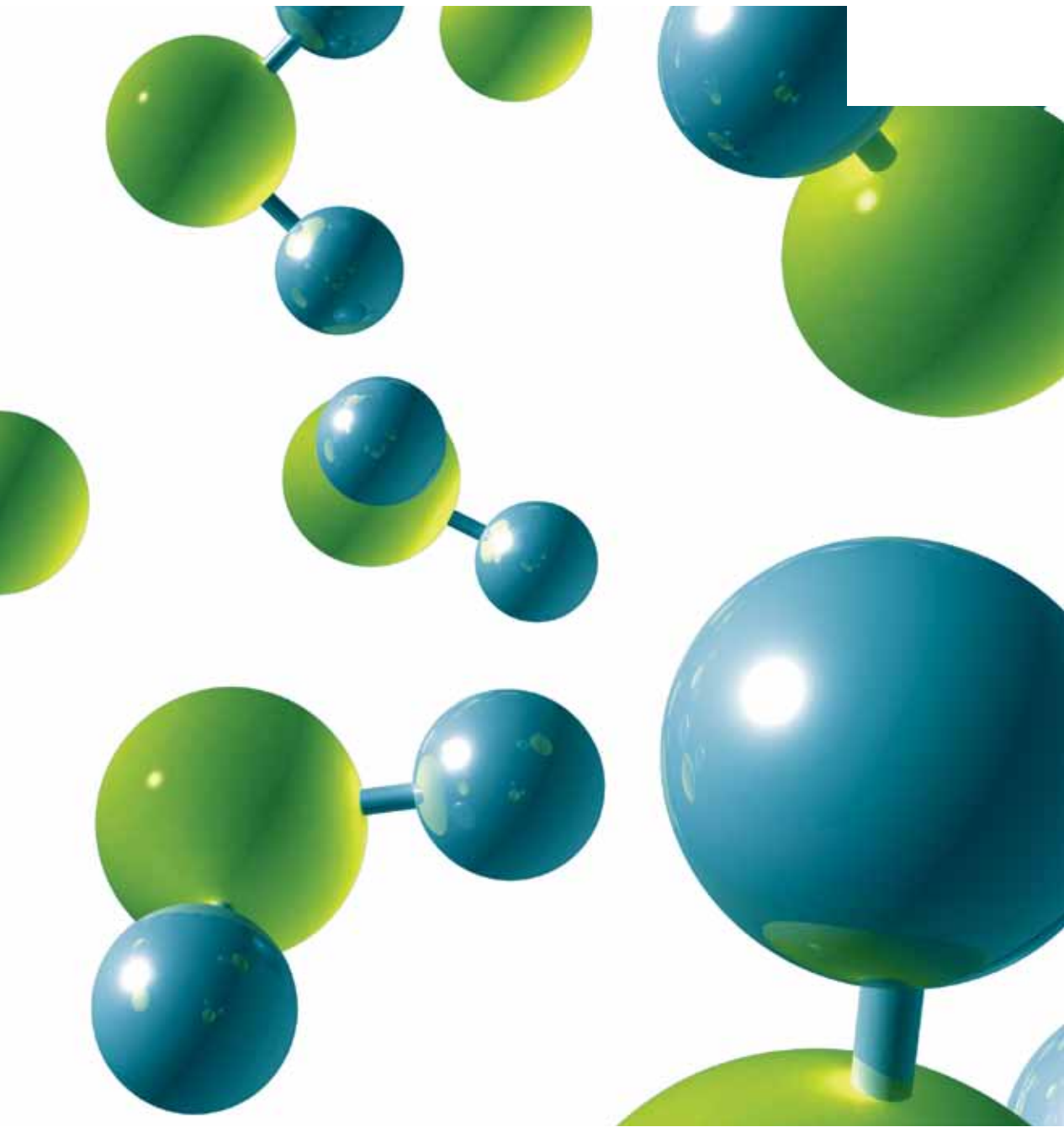

ΑΝΑΛΥΤΙΚΟ ΠΡΟΓΡΑΜΜΑ ΣΠΟΥΔΩΝ

Human Biology Core Requirements

		Credits	ECTS Credits
BIOL-101	General Biology I	4	6
BIOL-102	General Biology II	4	6
BIOL-205	Human Anatomy and Physiology I	4	6
BIOL-206	Human Anatomy and Physiology II	3	6
BIOL-207	Human Evolution	3	6
BIOL-221	Human Nutrition	3	6
BIOL-231	Biostatistics	3	7
BIOL-232	Human Molecular Genetics	3	6
BIOL-241	Immunology	3	7
BIOL-251	Introduction to Microbiology and Virology	4	8
BIOL-301	Developmental Biology and Human Embryology	3	6
BIOL-303	Human Biological Variation	4	8
BIOL-311	Molecular Biology	3	6
BIOL-312	Analytical Biotechnology and Instrumentation	3	6
BIOL-321	Biochemistry I	4	8
BIOL-322	Biochemistry II	3	6
BIOL-323	Molecular Basis to Health and Disease	3	6
BIOL-371	Drug Action and Toxicology	3	10
BIOL-491	Research Project I	3	10
BIOL-492	Research Project II	4	6
CHEM-105	General Chemistry	4	6
CHEM-135	Physical Chemistry	4	7
CHEM-245	Organic Chemistry	4	8
MATH-190	Calculus I	3	6
MATH-193	Calculus for the Life Sciences	3	6
PHYS-110	Elements of Physics	3	6
PSY-110	General Psychology I	3	6
PSY-111	General Psychology II	3	6
		94	185

Life and Health Sciences Electives

BIOL-402	Human Biology and Culture	3	6
BIOL-403	Ecology	3	6
BIOL-412	Modern Genomics and Bioinformatics	3	6
BIOL-413	Perspectives of Biotechnology	3	6
BIOL-414	Special Topics I: Cell Growth and Cancer	1	4
BIOL-421	Enzymology	3	6
BIOL-422	Basic Concepts of Applied Biochemistry	3	6
BIOL-423	Cell Signalling	3	6
BIOL-431	Bioethics	1	3
BIOL-441	Sp. Topics II: Communicable Diseases	2	4
BIOL-442	Public Health I: Health Care Systems	2	6
BIOL-443	Public Health II: Epidemiology	3	6
BIOL-444	Public Health III: Public Health Nutr.	3	6
BIOL-451	Environmental Health	3	6
BIOL-461	Cellular Neuroscience	3	6
BIOL-472	Drug Discovery Research	3	6
BIOL-473	Clinical Research	3	6
BIOL-481	Viruses and Human Diseases	3	6
		17	37

General Education Courses

		9	18
--	--	---	----

Total Credits		120	240
---------------	--	-----	-----



### Εισαγωγή

Οι τελευταίες εξελίξεις στους τομείς της γνώσης, της τεχνολογίας και της φροντίδας των ασθενών, επιφέρουν επαναστατικές αλλαγές στη νοσηλευτική εκπαίδευση σε όλον τον κόσμο. Η έμφαση στα θέματα ποιότητας της ζωής και ο ρόλος που παίζει η υγεία σε αυτόν τον τομέα, έχουν αυξήσει κατακόρυφα τη σημασία και τη ζήτηση των συναφών επαγγελμάτων. Ιδιαίτερα στην Κύπρο, μετά την εφαρμογή της Ευρωπαϊκής Νομοθεσίας, ο ιδιωτικός τομέας αντιμετωπίζει μεγάλη έλλειψη εγγεγραμμένων νοσηλευτών Α' επιπέδου, γεγονός που δημιουργεί προβλήματα στην εύρυθμη λειτουργία των ιδιωτικών κλινικών. Πέραν τούτου, η αποπεράτωση του νέου, μεγάλων διαστάσεων, κρατικού νοσοκομείου στη Λευκωσία και η αφυπηρέτηση μεγάλου αριθμού λειτουργών υγείας, δημιούργησε ακόμη περισσότερες ανάγκες για εργοδότηση νοσηλευτών. Το Πανεπιστήμιο Λευκωσίας, ανταποκρινόμενο στην αυξημένη ανάγκη για εξειδικευμένο νοσηλευτικό προσωπικό, τόσο στην Κύπρο όσο και διεθνώς, προσφέρει πρόγραμμα σπουδών σε επίπεδο πτυχίου στη νοσηλευτική εκπαίδευση.

### Πρόγραμμα Σπουδών

Το πρόγραμμα παρέχεται από εξειδικευμένο ακαδημαϊκό προσωπικό, τόσο στον τομέα της Νοσηλευτικής, όπου το προσωπικό έχει πείρα στη νοσηλευτική ακαδημαϊκή εκπαίδευση και κατάρτιση, όσο και στους τομείς των βασικών και βιολογικών επιστημών που συμπληρώνουν και υποστηρίζουν το πρόγραμμα για μια ολοκληρωμένη εκπαίδευση. Το πρόγραμμα συνδυάζει την εκπαίδευση με την ταυτόχρονη ανάπτυξη των αναγκών δεξιοτήτων. Οι φοιτητές του προγράμματος στο αρχικό στάδιο αποκτούν τις απαιτούμενες ικανότητες στο πλήρως εξοπλισμένο Εργαστήριο Κλινικών Δεξιοτήτων. Οι δεξιότητες αυτές αναπτύσσονται και βελτιώνονται περαιτέρω στον κλινικό χώρο, όπου οι φοιτητές ασκούν και εφαρμόζουν τη νοσηλευτική φροντίδα. Η κλινική εκπαίδευση γίνεται σε επίλεκτα νοσοκομεία και κλινικές, τόσο στον κρατικό όσο και στον ιδιωτικό τομέα, υπό την εποπτεία καθηγητών και εξειδικευμένων νοσηλευτών εκπαιδευτών.

Το πρόγραμμα συνάδει με τα Ευρωπαϊκά πρότυπα και τις Ευρωπαϊκές οδηγίες περί Νοσηλευτικής και περιέχει 4.600 ώρες θεωρίας και ώρες πρακτικής. Οι ώρες μοιράζονται εξίσου - 2.300 σε θεωρητικά μαθήματα και 2.300 ώρες πρακτικής άσκησης.

### Σκοπός

Το πρόγραμμα έχει σκοπό να προετοιμάσει τους αποφοίτους για μια επιτυχημένη επαγγελματική σταδιοδρομία στη νοσηλευτική με δυνατότητα να εργαστούν σε νοσοκομεία ή κλινικές στη Κύπρο ή στο εξωτερικό, ή για μεταπτυχιακές σπουδές στη νοσηλευτική ή/και στους εξειδικευμένους κλάδους του τομέα αυτού.

### Στόχοι

1. Η παροχή γνώσης σ' ένα ευρύ φάσμα βασικών αρχών της νοσηλευτικής επιστήμης και πρακτικής.
2. Η μεταφορά γνώσης της διεργασίας της έρευνας και η χρήση έρευνας στην καθημερινή νοσηλεία/φροντίδα των ασθενών.
3. Η εμπέδωση της γνώσης και της τεχνικής της νοσηλευτικής, η απόκτηση εργαστηριακής πείρας και η εφαρμογή τους στον κλινικό χώρο, ώστε οι φοιτητές να μπορούν να αναλύσουν τα προβλήματα υγείας των ασθενών και χρησιμοποιώντας κριτική σκέψη να αξιολογήσουν και να οργανώσουν την πιο κατάλληλη νοσηλεία και φροντίδα των εκάστοτε ασθενών τους.
4. Η ανάπτυξη διαφόρων δεξιοτήτων επικοινωνίας, ώστε οι φοιτητές να μπορούν να επικοινωνούν σωστά τόσο με τους ασθενείς και το ευρύτερο οικογενειακό τους περιβάλλον, όσο και με τα υπόλοιπα μέλη της ομάδας νοσηλείας. Επιπρόσθετα, η ανάπτυξη δεξιοτήτων τόσο στον γραπτό όσο και στον προφορικό λόγο, έτσι ώστε οι φοιτητές να βοηθηθούν στην παρουσίαση έρευνας και ιδεών.

5. Η ανάπτυξη επαγγελματικής υπευθυνότητας, ώστε οι φοιτητές να είναι υπόλογοι των πράξεων τους μέσα και έξω από τον κλινικό χώρο.
6. Η εισαγωγή των φοιτητών στο ρόλο του επαγγελματία νοσηλευτή στην κοινότητα και την κοινωνία γενικά και η δυνατότητα εγγραφής αποφοίτων σε επαγγελματικούς οργανισμούς όπως το NMC, International Association of Nurses, European Forum κ.ά.
7. Η ανάπτυξη της διά βίου μάθησης, της ελεύθερης σκέψης και της ευρηματικότητας για την προσαρμογή των φοιτητών σε ένα περιβάλλον συνεχούς αλλαγής για μια επιτυχημένη επαγγελματική σταδιοδρομία ως εγγεγραμμένοι νοσηλευτές Α' επιπέδου ή/και για περαιτέρω ακαδημαϊκές σπουδές.

### Επαγγελματική Κατοχύρωση

Για την άσκηση επαγγέλματος και δικαίωμα εγγραφής στον Κατάλογο Νοσηλευτών Κύπρου, οι απόφοιτοι του προγράμματος χρειάζεται να συμπληρώσουν πρακτική εξάσκηση (3-6 μήνες) σε νοσοκομεία/κλινικές στην Κύπρο ή στο εξωτερικό.

### Διάρκεια Σπουδών

Τέσσερα (4) έτη για την απόκτηση πτυχίου (Bachelor Degree).



ΑΝΑΛΥΤΙΚΟ ΠΡΟΓΡΑΜΜΑ ΣΠΟΥΔΩΝ

		Credits	ECTS Credits
<i>Provision of Care</i>			
NURS-110	Foundations of Nursing	5	9
NURS-120	Care Across the Lifespan	5	9
NURS-210	Psychosocial Context of Health	5	9
NURS-310	Growing Old in a Caring Community	5	9
NURS-420	Comparative Health Care Contexts	5	10
		25	46
<i>Management of Care</i>			
NURS-115	Foundations of Nursing	4	9
NURS-125	Care Across the Lifespan	4	9
NURS-215	Psychosocial Context of Health	4	9
NURS-315	Growing Old in a Caring Community	4	9
NURS-425	Comparative Health Care Contexts	4	10
		20	46
<i>Provision &amp; Management of Care</i>			
NURS-220	Perspect. of Secondary Care - Surgical	5	9
NURS-225	Perspect. Of Secondary Care - Medical	4	9
NURS-320	Child Health Nursing	5	9
NURS-325	Mental Health Nursing	4	9
NURS-410	Chronic Care	5	10
NURS-415	Acute Care	4	10
		27	56
<i>Biological Perspective</i>			
BIOL-110	Elements of Biology	3	6
BIOL-240	Elements of Biophysics	3	5
NURS-105	Elements of Anatomy & Physiology	4	6
NURS-209	Microbiology	3	5
NURS-216	Pharmacology in Nursing	3	5
NURS-230	Pathophysiology	3	6
NUTR-100	Introduction to Human Nutrition	3	5
		22	38
<i>Learning Perspective</i>			
COMP-150N	Microcomputer Applications	2	4
MATH-221	Statistics I	3	6
NURS-330	Seminars in Nursing	1	3
NURS-430	Research Project	6	11
NURS-450	Clinical Practice	0	0
		12	24
Language Expression		6	12
General Education Electives		9	18
<b>Total Credits</b>		<b>121</b>	<b>240</b>



## Ιατρική MBBS (Bachelor in Medicine and Bachelor in Surgery), 4 χρόνια



### Εισαγωγή

Το Πανεπιστήμιο Λευκωσίας σε συνεργασία με το St George's University of London, μια από τις κορυφαίες Ιατρικές Σχολές στο Ηνωμένο Βασίλειο, έχουν ενώσει τις δυνάμεις τους για να προσφέρουν πτυχίο ιατρικής (Bachelor of Medicine and Bachelor of Surgery) στην Κύπρο. Το πρόγραμμα απευθύνεται σε άτομα που έχουν ήδη συμπληρώσει το πρώτο τους πτυχίο - όπως για παράδειγμα το πτυχίο Βιολογίας του Ανθρώπου που προσφέρεται στο Πανεπιστήμιο Λευκωσίας. Η συνεργασία μεταξύ των δυο ιδρυμάτων εντάσσεται στο πλαίσιο της πολιτικής της Ευρωπαϊκής Επιτροπής για την ενθάρρυνση των ακαδημαϊκών και ερευνητικών συνεργασιών μεταξύ των πανεπιστημίων της Ευρωπαϊκής Ένωσης.

Φοιτητές που παρακολουθούν το πρόγραμμα στην Κύπρο, θεωρούνται φοιτητές του St George's University of London και επωφελούνται του καινοτόμου προγράμματος σπουδών που αναπτύχθηκε από το St George's. Ταυτόχρονα, απολαμβάνουν όλα τα προνόμια και πλεονεκτήματα της φοίτησης στις σύγχρονες εγκαταστάσεις του Πανεπιστημίου Λευκωσίας. Με την ολοκλήρωση του προγράμματος στην Κύπρο, οι φοιτητές αποκτούν το πτυχίο MBBS από το St George's University of London, το οποίο είναι επίσης υπεύθυνο για τα ακαδημαϊκά πρότυπα και την διασφάλιση ποιότητας του προγράμματος στη Λευκωσία.

### Διάρκεια και Δομή Προγράμματος

Τέσσερα χρόνια (4 χρόνια) για την απόκτηση του πτυχίου MBBS. Τα πρώτα δύο χρόνια του προγράμματος πραγματοποιούνται στην Κύπρο και τα τελευταία δύο χρόνια κλινικής άσκησης, σε πανεπιστημιακά νοσοκομεία στο εξωτερικό (Αγγλία, Ισραήλ και Αμερική).

Το πρόγραμμα σπουδών διδάσκεται στο πλαίσιο του παραδοσιακού ακαδημαϊκού έτους, ξεκινώντας το Σεπτέμβριο. Το 2<sup>ο</sup> και 3<sup>ο</sup> έτος οργανώνονται γύρω από ενότητες των 6 εβδομάδων. Το 4<sup>ο</sup> έτος, όπου απαιτείται εντατική κλινική εμπειρία, βασίζεται σε συνεχή περίοδο φοίτησης 45 εβδομάδων.

### Κριτήρια Εισδοχής

Οι απόφοιτοι λυκείων πρέπει πρώτα να αποκτήσουν πρώτο πτυχίο από αναγνωρισμένο Πανεπιστήμιο σε συναφή τομέα - όπως το πτυχίο Βιολογίας του Ανθρώπου του Πανεπιστημίου Λευκωσίας -, να επιτύχουν στο Medical College Admission Test (MCAT) και να περάσουν από ειδική συνέντευξη.

Ιστότοπος για περαιτέρω πληροφορίες:  
[www.nicosia.sgul.ac.cy](http://www.nicosia.sgul.ac.cy)





ΑΝΑΛΥΤΙΚΟ ΠΡΟΓΡΑΜΜΑ ΣΠΟΥΔΩΝ

Clinical Science

**Year 1**  
Core Curriculum Clinical Sciences

Clinical Practice

**Year 2**  
Transitional Year

**Year 3**  
Penultimate Year

**Year 4**  
Final Year

**Years 1-4**  
Student Selected Components

Δομή Πιστωτικών Μονάδων του προγράμματος MBBS:

Το πρόγραμμα είναι βασισμένο στο συνυπολογισμό των πιστωτικών μονάδων που αποκτούνται κάθε χρόνο σύμφωνα με το Βρετανικό πρότυπο υπολογισμού μονάδων και το Ευρωπαϊκό Σύστημα Μεταφοράς Πιστωτικών Μονάδων (ECTS):

Year	Credit Level	UK credits	ECTS credits
Year 1	Level 2	120	60
Year 2	Level 3	180	90
Year 3	Level 3	180	90
Year 4	Year 3	180	90

Υπάρχουν τέσσερις (4) θεματικές και έξι (6) ενότητες που διέπουν το πρόγραμμα σε όλη την διάρκεια των τεσσάρων ετών. Οι θεματικές είναι:

- Basic and Clinical Sciences (BCS)
- Patient and Doctor (P&D)
- Community and Population Health (CPH)
- Personal and Professional Development (PPD)

Οι έξι ενότητες στις οποίες στηρίζεται η όλη διδασκαλία είναι:

- Life Cycle (Κύκλος Ζωής)
- Life Protection (Προστασία Ζωής)
- Life Support (Υποστήριξη Ζωής)
- Life Maintenance (Συντήρηση ζωής)
- Life Structure (Δομή Ζωής)
- Life Control (Έλεγχος Ζωής)



136 Σχολή Επιστημών Αγωγής

**Κλάδοι Σπουδών**

**Πτυχία**

- 138 Χορός  
(Dance)
- 142 Μουσικές σπουδές  
(Music)
- 146 Προδημοτική Εκπαίδευση - Νηπιαγωγικά  
(Pre-Primary Education)
- 150 Δημοτική Εκπαίδευση  
(Primary Education)

**Μεταπτυχιακές Σπουδές στις Επιστήμες Αγωγής**

- 154 Μεταπτυχιακό Πρόγραμμα Επιπέδου Master [Master in Education]
  - Εκπαιδευτική Ηγεσία και Διοίκηση  
(Educational Leadership and Administration)
  - Θεωρία, Πρακτική και Αξιολόγηση Διδασκαλίας  
(Theory, Practice and Evaluation of Teaching)
  - Ειδική Εκπαίδευση  
(Special Education)
- 162 Διδακτορικό Πρόγραμμα στις Επιστήμες Αγωγής [PhD in Education]
  - Εκπαιδευτική Ηγεσία και Διοίκηση  
(Educational Leadership and Administration)
  - Θεωρία, Πρακτική και Αξιολόγηση Διδασκαλίας  
(Theory, Practice and Evaluation of Teaching)

### Φιλοσοφία

Η Σχολή Επιστημών Αγωγής φιλοδοξεί να προσφέρει επιστημονική γνώση και άρτια επαγγελματική κατάρτιση, με εκσυγχρονισμένα προγράμματα σπουδών, προσαρμοσμένα στις ανάγκες της σημερινής και της αυριανής κοινωνίας.

Η προαγωγή των Παιδαγωγικών Επιστημών γίνεται μέσω αποτελεσματικής ακαδημαϊκής διδασκαλίας και ουσιαστικής έρευνας. Η έρευνα, το πιο ζωτικό κύτταρο της πανεπιστημιακής διδασκαλίας, αποτελεί βασική παράμετρο του προγράμματος σπουδών. Στους πτυχιούχους παρέχονται όλα τα εφόδια που θα τους εξασφαλίσουν άρτια επιστημονική κατάρτιση για την επαγγελματική τους σταδιοδρομία. Οι συνεχώς αυξανόμενες ανάγκες της εκπαίδευσης σε ό,τι αφορά ζητήματα τεχνολογίας και παιδαγωγικής επιστήμης γενικότερα, αποτελούν βασική μέριμνα του προγράμματος, ενώ παράλληλα καλλιεργείται η προώθηση των κοινωνικών αξιών στην εκπαίδευση, με βάση τις νέες κοινωνικοπολιτισμικές αντιλήψεις. Όλα τα πιο πάνω επιτελούνται μέσα σ' ένα πνεύμα πλουραλισμού και ανθρωπιστικής παιδείας.

Εγγύηση για την υλοποίηση των παραπάνω στόχων αποτελεί η υλικοτεχνική υποδομή του Πανεπιστημίου, τα πρωτοποριακά προγράμματα, το εξειδικευμένο διδακτικό-ερευνητικό προσωπικό και η σωστή λειτουργία των θεσμοθετημένων ακαδημαϊκών οργάνων.

Οι ολοένα και περισσότεροι φοιτητές της Σχολής Επιστημών Αγωγής, εκπαιδεύονται ως αυριανοί «πολίτες του κόσμου», με το όραμα της ευρωπαϊκής προοπτικής, προκειμένου να αντιμετωπίσουν με επιτυχία και αποτελεσματικότητα τις προκλήσεις του 21<sup>ου</sup> αιώνα σε τομείς που τους ενδιαφέρουν. Ενδεικτικά, διατηρούνται συνεργασίες με τον Τραπεζικό και Λογιστικό τομέα, με τις Βιομηχανίες, τον Τουρισμό, το Εμπόριο, καθώς και με τον τομέα εφαρμογής Υψηλής Τεχνολογίας, Πληροφορικής και Μάρκετινγκ.

Η καθηγητική ομάδα αποτελείται από έμπειρα και προσοντούχα στελέχη με γνώση της κυπριακής και διεθνούς πραγματικότητας και βιομηχανίας και με πολύχρονη εμπειρία διδασκαλίας σε επιφανή πανεπιστήμια του εξωτερικού.

### Επαγγελματική Σταδιοδρομία

Στους φοιτητές προσφέρεται ένα περιβάλλον εκπαίδευσης, που τους προετοιμάζει για άμεση εργοδότηση σε μεγάλους κυπριακούς και ξένους οργανισμούς, στον ιδιωτικό και στον κρατικό τομέα ή για συνέχιση των σπουδών τους σε πανεπιστήμια της Κύπρου ή του εξωτερικού. Οι απόφοιτοι με ολοκληρωμένη παιδεία, γνώσεις, ικανότητες, κριτικό τρόπο σκέψης και επιχειρηματική συμπεριφορά, ξεχωρίζουν και διαπρέπουν και οι δικοί μας απόφοιτοι το επιβεβαιώνουν.

### Ολοκληρωμένη εκπαίδευση

Στη Σχολή Επιστημών Αγωγής προσφέρονται τα ακόλουθα προγράμματα:

- 4ετές πρόγραμμα Δημοτικής Εκπαίδευσης
- 4ετές πρόγραμμα Προδημοτικής Εκπαίδευσης - Νηπιαγωγών
- 4ετές πρόγραμμα Μουσικών Σπουδών
- 4ετές πρόγραμμα Χορού

Μεταπτυχιακό πρόγραμμα στις Επιστήμες Αγωγής επιπέδου Master με τρεις κατευθύνσεις:

- Εκπαιδευτική Ηγεσία και Διοίκηση
- Θεωρία, Πρακτική και Αξιολόγηση Διδασκαλίας
- Ειδική Εκπαίδευση

Μεταπτυχιακό πρόγραμμα στις Επιστήμες Αγωγής Διδακτορικού επιπέδου με δυο κατευθύνσεις:

- Εκπαιδευτική Ηγεσία και Διοίκηση
- Θεωρία, Πρακτική και Αξιολόγηση Διδασκαλίας

### Σταδιοδρομία

Οι σπουδές στους παραπάνω τομείς προσφέρουν λαμπρές ευκαιρίες για ευχάριστη και αποδοτική εκπαίδευση-κατάρτιση. Με βάση πρόσφατη έρευνα σε παγκύπρια κλίμακα, έχει αποδειχθεί ότι υπάρχει μεγάλη αγορά εργασίας για ειδικευμένα άτομα που θα ασχοληθούν με τη φροντίδα και την αγωγή των παιδιών.



### Εισαγωγή

Το Πρόγραμμα Χορού στο Πανεπιστήμιο Λευκωσίας προσφέρει ένα υψηλό και σύγχρονο επίπεδο τεχνικής και θεωρητικής μελέτης του χορού. Η πρακτική εκπαίδευση ξεκινά με την ανακάλυψη και εξοικείωση των φοιτητών με την τέχνη του χορού και καταλήγει στην επιλογή ειδίκευσης, είτε στην Εκτέλεση Χορού είτε στην Παιδαγωγική Χορού. Το θεωρητικό μέρος προσφέρει στους φοιτητές τη δυνατότητα ανάλυσης του χορού, τόσο κινησιολογικά όσο και ιστορικά. Επιπρόσθετα συμβάλλει στην ανάπτυξη της κριτικής τους σκέψης, καθώς και στη χρήση της έρευνας και της μεθοδολογίας για τον εμπλουτισμό των γνώσεών τους.

Το Πρόγραμμα Χορού είναι μοναδικό στο είδος του στην Κύπρο. Μέσω της πρακτικής εκπαίδευσης, της φιλοσοφικής αναζήτησης και της καλλιτεχνικής έκφρασης και δημιουργίας, προσφέρει στους φοιτητές τη δυνατότητα να σπουδάσουν χορό σε ανώτατο επίπεδο. Επίσης δίνει την ευκαιρία στους φοιτητές να αποκτήσουν ένα διεθνές αναγνωρισμένο πανεπιστημιακό πτυχίο, με τις προοπτικές να ακολουθήσουν μια αξιόλογη καριέρα τόσο την Κύπρο όσο και στο εξωτερικό.

### Σκοπός

Μέσα από το πρόγραμμα, οι φοιτητές θα αποκτήσουν πρακτικές και θεωρητικές γνώσεις του σύγχρονου και του κλασικού χορού, των διαφόρων ειδών μοντέρνου και παραδοσιακού χορού, της ιστορίας του χορού, των ειδικών μεθόδων διδασκαλίας και της πολύπλευρης σχέσης του χορού με τις άλλες εικαστικές τέχνες.

### Στόχοι

Οι απόφοιτοι του προγράμματος θα είναι σε θέση:

1. Να συμμετέχουν ως χορευτές σε χορευτικές ομάδες ή άλλα χορευτικά σύνολα.
2. Να γίνουν χορογράφοι σε χορευτικές ομάδες, θέατρα και χορευτικές παραγωγές.
3. Να σταδιοδρομήσουν ως καθηγητές χορού και κίνησης στη Δημοτική, Μέση και Ανώτερη Εκπαίδευση.
4. Να σταδιοδρομήσουν σε τομείς της πολιτιστικής και καλλιτεχνικής ζωής.
5. Να σχεδιάζουν, να εφαρμόζουν και να αξιολογούν πολιτιστικά προγράμματα σε διάφορους πολιτιστικούς οργανισμούς ή υπηρεσίες.
6. Να διευθύνουν χορευτικές παραστάσεις.
7. Να σχεδιάζουν και να διεξάγουν έρευνες που σχετίζονται με το χορό και την κίνηση.

### Περιεχόμενο Σπουδών

Το πρόγραμμα Χορού προσφέρει τις πιο κάτω κατευθύνσεις/ειδικότητες:

- A. Εκτέλεση Χορού (Dance Performance)
- B. Παιδαγωγική Χορού (Dance Education)

### Διάρκεια Σπουδών

Τέσσερα (4) έτη για την απόκτηση Πτυχίου (Bachelor Degree).



ΑΝΑΛΥΤΙΚΟ ΠΡΟΓΡΑΜΜΑ ΣΠΟΥΔΩΝ

Major Core Requirements

DAN-111	Contemporary Dance I: Technique 1	1	2
DAN-112	Contemporary Dance II: Technique 1	1	2
DAN-121	Contemporary Dance I: Technique 2	1	2
DAN-122	Contemporary Dance II: Technique 2	1	2
DAN-131	Ballet I	2	4
DAN-132	Ballet II	2	4
DAN-141	Improvisation I	2	4
DAN-151	History of Dance I	3	6
DAN-152	History of Dance II	3	6
DAN-155	Rhythmic Training and Analysis	2	4
DAN-175 A	The Dancers Body: Healthy Practices	2	4
DAN-213	Contemporary Dance III: Technique 1	1	2
DAN-214	Contemporary Dance IV: Technique 1	1	2
DAN-223	Contemporary Dance III: Technique 2	1	2
DAN-224	Contemporary Dance IV: Technique 2	1	2
DAN-233	Ballet III	2	4
DAN-234	Ballet IV	2	4
DAN-251	Choreography I	3	6
DAN-255	Music for Dance	2	4
DAN-260	Dance in Cultural Contexts	3	6
DAN-271	Laban Movement Analysis I	2	4
DAN-275	Anatomy and Kinesiology for Dance	3	6
DAN-311	Dance Company I	1	2
DAN-315 A	Contemporary Dance V: Technique 3	1	2
DAN-316 A	Contemporary Dance VI: Technique 3	1	2
DAN-325	Contemporary Dance V: Technique 4	1	2
DAN-326	Contemporary Dance VI: Technique 4	1	2
DAN-335	Ballet V	2	4
DAN-336	Ballet VI	2	4
DAN-340	International Dance Forms	1	2
DAN-350	Dance Production	2	4
DAN-390	Guest Artist Workshop	1	2
DAN-480	Introduction to Dance Research	2	4
DAN-493	Senior Year Seminar/Project	2	4

Concentration I: Dance Performance

DAN-330	Partnering	1	2
DAN-342	Choreography II	2	4
DAN-360	Aesthetics in Dance	2	2
DAN-380	Contact Improvisation	2	4
DAN-412	Dance Company II	1	2
DAN-417	Contemporary Dance VII: Technique 3	1	2
DAN-418	Contemporary Dance VIII: Technique 3	1	2
DAN-427	Contemporary Dance VII: Technique 4	1	2
DAN-428	Contemporary Dance VIII: Technique 4	1	2
DAN-437	Ballet VII	2	4
DAN-438	Ballet VIII	2	4
		16	32

Concentration II: Dance Education

DAN-235	Theories in Dance Education	3	6
DAN-317	Dance Pedagogy: Children	3	6
DAN-318	Dance Pedagogy: Adolescents to Adults	2	4
DAN-345	Dance for the Special Child	2	4
DAN-445	Dance Curriculum Design	2	4
DAN-455	Practicum in Teaching I	2	4
DAN-456	Practicum in Teaching II	2	4
		16	32

ΑΝΑΛΥΤΙΚΟ ΠΡΟΓΡΑΜΜΑ ΣΠΟΥΔΩΝ

Major Core Requirements

Dance Electives

DAN-139	Looking at Dance: Cyprus	2	4
DAN-160	Pointe Work I	1	1
DAN-179	Hatha Yoga I	1	2
DAN-189	Hatha Yoga II	1	2
DAN-209	Pilates I	1	2
DAN-219	Pilates II	1	2
DAN-229	Dance in Popular Culture	2	4
DAN-230	Contemporary Ballet Ensemble	1	2
DAN-231	Classical Ballet Variations	1	2
DAN-239	Greek Dance II	1	2
DAN-242	Improvisation II	2	4
DAN-249	Looking at Dance: Europe	2	4
DAN-259	Pointe Work II	1	1
DAN-285	Dance for the Camera	2	4
DAN-289	Body Re-Alignment & Injury Prevention	2	4
DAN-319	Introduction to Dance Therapy	3	6
DAN-329	Pas De Deux	1	2
DAN-339	Dance Administration	2	4
DAN-349	Stage and Costume Design	2	4
DAN-361	Jazz Dance I	1	2
DAN-362	Jazz Dance II	1	2
DAN-369	Contemporary Variations	1	2
DAN-372	Laban Movement Analysis II	2	4
DAN-429	Writing Dance Criticism	3	6
DAN-431	Feldwork/Independent Study	1	2
DAN-432	Feldwor/Independent Study	2	4
DAN-433	Feldwork/Independent Study	3	6
DAN-443	Advanced Dance Composition	2	4
DAN-449	Culture, Gender & Politics of the Body	3	6
DAN-459	Integration & Kinesthetic Learning	3	6
DAN-479	Intercultural Relat & the Perform Arts	3	6
DAN-481	Special Topics in Dance	1	2
DAN-482	Special Topics in Dance	2	4
DAN-483	Special Topics in Dance	3	6
		13-20	26-40

Foreign Languages Electives	3-6	6-12
Language Expression	6-12	12-24
Computer and Mathematics Electives	3-6	6-12
Humanities Electives	6-12	12-24
Social Sciences Electives	3-6	6-12

Total Credits	120	240
---------------	-----	-----



### Εισαγωγή

Το Πρόγραμμα Μουσικών Σπουδών του Πανεπιστημίου Λευκωσίας προσφέρει υψηλής ποιότητας μουσική παιδεία και επαγγελματική κατάρτιση με ένα σύγχρονο πρόγραμμα σπουδών εφάμιλλο διεθνώς καταξιωμένων πανεπιστημίων και μουσικών ακαδημιών, που ανταποκρίνεται στις ανάγκες και στις απαιτήσεις της κοινωνίας του 21ου αιώνα.

Το περιεχόμενο σπουδών καλύπτει ένα ευρύ φάσμα μουσικών πεδίων το οποίο συνδυάζει τη θεωρητική και παιδαγωγική κατάρτιση με τη διεπισδυτική καλλιέργεια και ανάπτυξη της τεχνικής και ερμηνευτικής δεξιότητας, τόσο στη Δυτικοευρωπαϊκή μουσική όσο και σε επιλεγμένα στυλ δημοφιλούς (popular) μουσικής (τζαζ, ροκ, φανκ). Επίσης, προσφέρει πολλές ευκαιρίες εμφάνισης μπροστά σε κοινό μέσω της διαρκούς συμμετοχής σε μικρά και μεγάλα μουσικά σύνολα (χορωδία, ορχήστρα, μικρά σύνολα κλασικής μουσικής, σύνολα τζαζ, φανκ και ροκ μουσικής).

### Σκοπός

Το Πρόγραμμα Μουσικών Σπουδών στελεκώνεται από αρκετούς καθηγητές με διδακτορικό τίτλο και πλούσιο ερευνητικό έργο και πολλούς καταξιωμένους καλλιτέχνες-εκτελεστές.

### Στόχοι

Η επιτυχής παρακολούθηση του τετραετούς προγράμματος μουσικής προσφέρει στους απόφοιτους τη δυνατότητα:

1. Να σταδιοδρομήσουν ως δάσκαλοι μουσικής στη Δημοτική Εκπαίδευση και ως καθηγητές μουσικής στη Μέση και Ανώτερη Εκπαίδευση.
2. Να συμμετέχουν ως εκτελεστές σε ορχήστρες ή σε άλλα μουσικά σύνολα.
3. Να σταδιοδρομήσουν σε τομείς της πολιτιστικής ζωής.
4. Να σχεδιάζουν, εφαρμόζουν και αξιολογούν πολιτιστικά προγράμματα σε διάφορους πολιτιστικούς οργανισμούς ή υπηρεσίες.
5. Να γίνουν μουσικοί διευθυντές, δισκευστές και συνθέτες.
6. Να ακολουθήσουν σολιστική καριέρα στην Κύπρο ή στο εξωτερικό.
7. Να απασχολούνται ως δημιουργοί, εκτελεστές ή παραγωγοί στον τομέα της δημοφιλούς (popular, π.χ., τζαζ, ροκ, φανκ, κ.α.) μουσικής.
8. Να εργαστούν ως καθηγητές μουσικών οργάνων, φωνητικής και θεωρητικών μουσικών μαθημάτων σε ωδεία και μουσικές σχολές.

9. Να εργαστούν ως μουσικοί παραγωγοί στο ραδιόφωνο και στην τηλεόραση.
10. Να οργανώνουν, εξασκούν και διευθύνουν διάφορα μουσικά σύνολα (χορωδίες/ ορχήστρες, κ.λ.π).
11. Να σχεδιάζουν και να διεξάγουν μουσικές έρευνες.

Το Πρόγραμμα της Μουσικής προσφέρει τις πιο κάτω θεματικές ενότητες:

1. Παιδαγωγική της Μουσικής (Music Education).
2. Οργανική και Φωνητική Μουσική Εκτέλεση (Music Performance Studies) για όλα τα όργανα της Συμφωνικής Ορχήστρας, Πιάνο, Κιθάρα, και Φωνή.
3. Μαθήματα Επιλογής Τζαζ και Δημοφιλούς Μουσικής (Jazz and Popular Music) για την ειδίκευση Τζαζ και Δημοφιλούς Μουσικής.

### Πρώθηση Μουσικής Κουλτούρας

Μέσα στο πλαίσιο των μαθημάτων του, το Πρόγραμμα Μουσικών Σπουδών προωθεί τη λειτουργία Συμφωνικής Ορχήστρας, Τετράφωνης Μεικτής Χορωδίας, Συνόλων Κλασικών Κιθαρών, Συνόλων Ηλεκτρικών Κιθαρών, Συνόλων Τζαζ, Ροκ και Φανκ, Φωνητικών Συνόλων, Βυζαντινού Χορού, και Συνόλων Μουσικής Δωματίου που συμβάλλουν στο «πολιτισμικό γίνεσθαι» του τύπου και εκπροσωπούν επάξια τη μουσική κουλτούρα της Κύπρου στην παγκόσμια μουσική σκηνή.

### Διάρκεια σπουδών

4ετές πρόγραμμα για την απόκτηση πτυχίου (Bachelor Degree).



ΑΝΑΛΥΤΙΚΟ ΠΡΟΓΡΑΜΜΑ ΣΠΟΥΔΩΝ

Major Requirements

MUS-101	Music History I	3	5
MUS-102	Music History II	3	5
MUS-111	Harmony I	3	5
MUS-112	Harmony II	3	6
MUS-121	Ear Training I	1	2
MUS-122	Ear Training II	1	2
MUS-131 A	Class Piano I	2	3
MUS-132	Class Piano II	2	3
MUS-135	Computer Music Technology I	3	5
MUS-140	Computer Music Technology II	3	5
MUS-145 A	Introduction to Ethnomusicology	3	5
MUS-161	Primary Study I	3	6
MUS-162	Primary Study II	3	6
MUS-171	Secondary Study I	2	3
MUS-172	Secondary Study II	2	3
MUS-181	Applied Choir/Orchestra I	1	2
MUS-182	Applied Choir/Orchestra II	1	2
MUS-191	Small Ensemble I	1	1
MUS-192	Small Ensemble II	1	1
MUS-201 A	Counterpoint (18th Century)	1	2
MUS-205 A	Forms of Music I	1	2
MUS-214	Twentieth-Century Theory	3	5
MUS-223	Ear Training III	1	2
MUS-224	Ear Training IV	1	2
MUS-225	Music History III	3	5
MUS-233	Class Piano III	2	3
MUS-234	Class Piano IV	2	3
MUS-263	Primary Study III	3	6
MUS-264	Primary Study IV	3	6
MUS-273	Secondary Study III	2	3
MUS-274	Secondary Study IV	2	3
MUS-283	Applied Choir/Orchestra III	1	2
MUS-284	Applied Choir/Orchestra IV	1	2
MUS-293	Small Ensemble III	1	1
MUS-294	Small Ensemble IV	1	1
MUS-321	Orchestration I	3	5
MUS-365	Advanced Primary Study I	3	6
MUS-366	Advanced Primary Study II	3	5
MUS-371 A	Conducting I	3	5
MUS-385	Applied Choir/Orchestra V	1	2
MUS-386	Applied Choir/Orchestra VI	1	2
MUS-395	Small Ensemble V	1	1
MUS-396	Small Ensemble VI	1	1
MUS-467	Advanced Primary Study III	3	6
MUS-468	Advanced Primary Study IV	3	5
MUS-487	Applied Choir/Orchestra VII	1	2
MUS-488	Applied Choir/Orchestra VIII	1	2
MUS-497	Small Ensemble VII	1	1
MUS-498	Small Ensemble VIII	1	1
		91	157

Concentration: Performance (Classical)

MUS-301	Composition I	3	5
MUS-305	Forms of Music II	3	5
MUS-330	Music Analysis	3	5
MUS-361 A	Special Topics in Performance Studies	3	5
MUS-390	Junior Recital	0	1
MUS-453 A	Performance Practice	3	5
MUS-454 A	Repertory and Literature	3	5
MUS-469	Recital Preparation	3	5
MUS-490	Senior Recital	0	1
		21	37

ΑΝΑΛΥΤΙΚΟ ΠΡΟΓΡΑΜΜΑ ΣΠΟΥΔΩΝ

Major Requirements

Concentration.: Performance (Jazz and Popular Music)

The courses of MUS-390 and MUS-490 are required in this concentration as well.

MUS-313	Jazz Harmony	3	5
MUS-317	Arranging	3	5
MUS-352 A	Rhythmic Analysis	3	5
MUS-357	Jazz Composition	3	5
MUS-415	Jazz Improvisation I	3	5
MUS-427	Jazz History	3	5
MUS-456	Jazz Improvisation II	3	5
		21	37

Concentration: Music Education

The courses of MUS-301, MUS-305 and MUS-390 are required in this concentration as well.

MUS-331 A	Foundations of Music Education	3	5
MUS-341 A	Choral Methods	3	5
MUS-431 A	Teaching Practicum	3	6
MUS-432 A	Music in Primary Education	3	5
MUS-433	Music in Secondary Education	3	5
		21	36

Music Electives	6	10
Language Expression	9-9	18-18
Foreign Language Electives	0-6	0-12
Humanities Electives	0-3	0-6
Social Sciences Electives	3-6	6-12

Total Credits	134	240
---------------	-----	-----



## Προδημοτική Εκπαίδευση - Νηπιαγωγικά Pre - Primary Education

### Εισαγωγή

Είναι κοινώς αποδεκτό πως τα βασικά χαρακτηριστικά της ανθρώπινης προσωπικότητας διαμορφώνονται κατά τα πρώτα χρόνια της ζωής και πως οι εμπειρίες της περιόδου αυτής έχουν καθοριστική επίδραση πάνω σε ολόκληρη την ανάπτυξη του παιδιού. Σήμερα, αναγνωρίζεται από όλους, και κυρίως από το κράτος, ότι αυτοί που θα ασχοληθούν με τη φροντίδα των παιδιών στα πρώτα χρόνια της ζωής τους πρέπει να έχουν ειδική κατάρτιση: γνώση για τις βασικές βιολογικές, πνευματικές, ψυχολογικές και κοινωνικές ανάγκες του παιδιού, για τους νόμους που διέπουν την ανάπτυξη και τη συμπεριφορά του και για τους ορθούς χειρισμούς στην αντιμετώπιση των διαφόρων προβλημάτων που ανακύπτουν.

### Σκοπός

Γενικός σκοπός του προγράμματος είναι να προσφέρει ολοκληρωμένη θεωρητική και επαγγελματική κατάρτιση σε άτομα που ενδιαφέρονται να εργαστούν ως νηπιαγωγοί-παιδαγωγοί.

### Στόχοι

Ο φοιτητής/τρια αναμένεται:

- Να γνωρίσει βασικές έννοιες και αρχές της παιδαγωγικής επιστήμης και συνεπώς να κατανοήσει πως αυτές οριοθετούν την οργάνωση και άσκηση του διδακτικού έργου.
- Να εμβαθύνει στις θεωρητικές βάσεις της αγωγής και του διδακτικού έργου μελετώντας τις ιστορικές, φιλοσοφικές, ψυχολογικές και κοινωνιολογικές διαστάσεις της αγωγής και μάθησης.
- Να αποκτήσει τις διδακτικές δεξιότητες που απαιτούνται για την αποτελεσματική οργάνωση και διεξαγωγή της διδασκαλίας στο νηπιαγωγείο καθώς και για την καλλιέργεια της αυτενέργειας και της δημιουργικότητας των παιδιών της νηπιακής ηλικίας.
- Να κατανοήσει το ρόλο του νηπιαγωγείου στο σύγχρονο κόσμο και ειδικότερα την αποστολή του να υποβοηθήσει την πνευματική ανάπτυξη των παιδιών της νηπιακής ηλικίας.
- Να προαγάγει τις ιδέες της διαπολιτισμικότητας, της συνεργασίας και της αλληλοκατανόησης.
- Να αναπτύξει τη δεξιότητα έρευνας και το πνεύμα ελεύθερης αναζήτησης της γνώσης.
- Να είναι σε θέση να λειτουργήσει ως φορέας βελτίωσης της κοινωνικής ζωής και της γενικότερης ανάπτυξης του περιγύρου στον οποίο θα εργάζεται.

### Διάρκεια σπουδών

Τέσσερα (4) έτη για την απόκτηση Πτυχίου (Bachelor Degree).

ΑΝΑΛΥΤΙΚΟ ΠΡΟΓΡΑΜΜΑ ΣΠΟΥΔΩΝ

ΚΥΚΛΟΣ Α: ΕΠΙΣΤΗΜΕΣ ΑΓΩΓΗΣ ΚΑΙ ΨΥΧΟΛΟΓΙΑΣ

Υποχρεωτικά μαθήματα

EDUP-101	Οργάνωση και Λειτουργία του Νηπιαγωγείου
EDUP-106	Ιστορία της Προσχολικής Αγωγής
EDUP-111	Ανάπτυξη κατά την Προσχολική Ηλικία
EDUS-100	Εισαγωγή στις Επιστήμες Αγωγής
EDUS-110	Εξελικτική Ψυχολογία
EDUS-200	Θεωρία και Μεθοδολογία της Διδασκαλίας
EDUS-204	Εισαγωγή στην Εκπαιδευτική Έρευνα
EDUS-207	Εισαγωγή στην Ειδική Εκπαίδευση

Επιλεγόμενα από Επιστήμες Αγωγής

EDUS-105	Ιστορία της Εκπαίδευσης
EDUS-205	Κοινωνιολογία της Εκπαίδευσης
EDUS-301	Οργάνωση και Διοίκηση της Εκπαίδευσης
EDUS-305	Φιλοσοφία της Παιδείας
EDUS-401	Συγκριτική Παιδαγωγική
EDUS-404	Αναλυτικά Προγράμματα & Σχολικά Εγχειρίδια
EDUS-406	Εισαγωγή στην Εκπαιδευτική Αξιολόγηση
EDUS-499	Πτυχιακή Εργασία

Επιλεγόμενα από Ψυχολογία

EDUS-211	Εκπαιδευτική Ψυχολογία
EDUS-311	Γνωστική Ψυχολογία και Ανάπτυξη
EDUS-312	Θεωρίες Μάθησης
EDUS-313	Κοινωνική Ψυχολογία

ΚΥΚΛΟΣ Β: ΣΠΟΥΔΕΣ ΠΕΡΙΕΧΟΜΕΝΟΥ

Υποχρεωτικά μαθήματα

EDUP-1 33	Μαθηματικές Έννοιες στην Προσχολική Ηλικία
EDUP-143	Πειραματική Μελέτη των Φυσικών Επιστημών στο Νηπιαγωγείο
EDUP-151	Τέχνη στο Νηπιαγωγείο
EDUP-160	Μουσική Αγωγή στο Νηπιαγωγείο
EDUP-161	Μουσική και Κίνηση
EDUP-241	Βασικές Έννοιες των Φυσικών Επιστημών στο Νηπιαγωγείο
EDUP-256	Φυσική Αγωγή στο Νηπιαγωγείο
EDUP-261	Προσχολική Μουσική Εκπαίδευση
EDUS-120	Θεωρία της Γλώσσας
EDUS-121	Νεοελληνική Γλώσσα Ι
EDUS-1 70	Εισαγωγή στην Επιστήμη της Πληροφορικής
EDUS-206	Στατιστική στην Εκπαίδευση
EDUS-247	Χριστιανική Αγωγή

Επιλεγόμενα Μαθήματα και από τις δύο περιοχές

Γλώσσα

EDUS-220	Εισαγωγή στη Νεοελληνική Λογοτεχνία
EDUS-221	Νεοελληνική Γλώσσα ΙΙ
EDUS-320	Παιδική Λογοτεχνία
EDUS-325	Θεατρική Αγωγή και Θεατρικό Παιχνίδι

Τέχνες

EDUS-250	Ιστορία της Τέχνης
EDUS-260	Δημιουργικότητα στη Μουσική Εκπαίδευση
EDUS-350	Εικαστικές Έννοιες και Εφαρμογές
EDUS-361	Εργαστηριακές Προσεγγίσεις στη Μουσική Εκπαίδευση

Credits ECTS  
Credits

3 5  
3 5  
3 5  
3 5  
3 5  
3 5  
3 5  
3 5  
24 40

3 5  
3 5  
3 5  
3 5  
3 5  
3 5  
3 5  
6 10  
6 10

3 5  
3 5  
3 5  
3 5  
3 5

3 6  
3 6  
3 4  
3 5  
2 3  
3 6  
3 6  
3 4  
2 3  
3 6  
3 6  
3 4  
3 6  
2 2  
35 61

3 6  
3 6  
3 6  
3 6

3 6  
3 6  
3 6  
3 6  
9 18

ΑΝΑΛΥΤΙΚΟ ΠΡΟΓΡΑΜΜΑ ΣΠΟΥΔΩΝ

ΚΥΚΛΟΣ Γ: ΔΙΔΑΚΤΙΚΗ ΜΕΘΟΔΟΛΟΓΙΑ ΚΑΙ ΣΧΟΛΙΚΗ ΕΜΠΕΙΡΙΑ

Υποχρεωτικά Μαθήματα

EDUP-201	Δραστηριότητες Προσχολικής Αγωγής
EDUP-223	Γλωσσική Αγωγή στο Νηπιαγωγείο
EDUP-265	Εκπαιδευτική Τεχνολογία
EDUP-297	Σχολική Εμπειρία Ι
EDUP-301	Αναδυόμενη Γραφή και Ανάγνωση
EDUS-326	Δημιουργικό Θέατρο
EDUP-332	Διδασκαλία των Μαθηματικών στο Νηπιαγωγείο
EDUP-341	Διδασκαλία των Φυσικών Επιστημών στο Νηπιαγωγείο
EDUP-39	Σχολική Εμπειρία ΙΙ
EDUP-49	Σχολική Εμπειρία ΙΙΙ

ΚΥΚΛΟΣ Δ: ΕΙΔΙΚΕΥΣΗ

Μαθήματα και από τις δυο περιοχές

Γλώσσα

EDUS-222	Νεότερη Κυπριακή Λογοτεχνία
EDUS-225	Αγωγή Λόγου
EDUS-321	Ελληνική Γραμματεία και Πολιτισμός
EDUS-322	Ειδικά Θέματα Λογοτεχνίας

Διαπολιτισμική Εκπαίδευση/Ειδική Εκπαίδευση

EDUS-208	Μορφές ειδικών εκπαιδευτικών αναγκών
EDUS-280	Θέματα Διαπολιτισμικής Αγωγής
EDUS-407	Προβλήματα Μάθησης και Συμπεριφοράς

ΚΥΚΛΟΣ Ε: ΓΕΝΙΚΗ ΜΟΡΦΩΣΗ

Επιλογή τριών μαθημάτων από τον παρακάτω κατάλογο:

ANTH-105	Πολιτισμική Ανθρωπολογία
DES-260	Photography Ι
EDUC-227	Διαιτητική
EDUS-145	Ιστορία της Κύπρου
EDUS-148	Ηθική
EDUS-1 86	Εισαγωγή στη Φιλοσοφία
EDUS-248	Χριστιανική Ηθική και Σύγχρονος Κόσμος
EDUS-346	Κοινωνιολογία της Θρησκείας
EDUS-347	Κοινωνιολογία-Ψυχολογία Οικογένειας
ENGL-102	Western World Literature & Composition
EUS-105	Introduction to the European Union
EUS-201	European Geography
EUS-210	European Cultures
LAU-120	Introduction to Fiction
PSY-110	General Psychology Ι
PSY-250	Psychology of Personality
PSY-330	Psychology of Gender

ΚΥΚΛΟΣ ΣΤ: ΞΕΝΗ ΓΛΩΣΣΑ

Υποχρεωτικά

EDUS-175	Αγγλική Γλώσσα Ι
EDUS-275	Αγγλική Γλώσσα ΙΙ

Σύνολο

Credits ECTS  
Credits

3 6  
3 6  
2 3  
3 5  
4 5  
3 6  
3 6  
3 6  
4 5  
5 10  
31 58

3 6  
3 6  
3 6  
3 6

3 6  
3 6  
3 6  
9 18

3 6  
3 6  
3 6  
3 6  
3 6  
3 6  
3 6  
3 6  
3 6  
3 6  
3 6  
3 6  
3 6  
3 6  
3 6  
3 6  
9 18

3 6  
3 6  
6 12

135 240

Σημείωση: Το μάθημα EDUS 499 Συγγραφή Πτυχιακής Εργασίας είναι επιλεγόμενο. Σε περίπτωση που ο φοιτητής επιλέξει αυτό το μάθημα θα απαλλάσσεται από ένα τρίωρο επιλεγόμενο μάθημα των Επιστημών Αγωγής και από ένα τρίωρο μάθημα του Κύκλου: Ειδίκευση.



### Εισαγωγή

Αναντίλεκτα, κατά τη διάρκεια της φοίτησης σε δημοτικό σχολείο αναπτύσσεται σημαντικά η προσωπικότητα του παιδιού και τίθενται οι βάσεις μιας στέρεης γνωστικής ανάπτυξης. Ως εκ τούτου, ο υποψήφιος εκπαιδευτικός πρέπει να γνωρίσει σε βάθος τα γνωστικά αντικείμενα που διδάσκονται στο δημοτικό σχολείο, τον τρόπο σκέψης των παιδιών σχολικής ηλικίας, τους σκοπούς της εκπαίδευσης και πως αυτοί αναδιαμορφώνονται από την επίδραση των τρεχουσών ιστοριοπολιτικών και κοινωνικοοικονομικών επιδράσεων, καθώς και την οργάνωση και λειτουργία του εκπαιδευτικού συστήματος. Τα θέματα αυτά αναλύονται διεξοδικά μέσα από τους κύκλους μαθημάτων που περιλαμβάνονται στο πρόγραμμα σπουδών.

### Σκοπός

Ο γενικός σκοπός του προγράμματος είναι να προετοιμάσει δασκάλους-παιδαγωγούς για παιδιά ηλικίας 6-12 ετών. Αυτό σημαίνει ότι ο υποψήφιος δάσκαλος πρέπει να αποκτήσει τις απαραίτητες γνώσεις και δεξιότητες και ταυτόχρονα να διαμορφώσει τις στάσεις που θα του επιτρέψουν από τη μια να οργανώσει το κατάλληλο μαθησιακό περιβάλλον για τη γνωστική ανάπτυξη παιδιών ηλικίας 6-12 ετών και από την άλλη να υποβοηθήσει την ανάπτυξή τους στον κοινωνικό, συναισθηματικό και ηθικό τομέα.

### Στόχοι

Με το πέρας των σπουδών του ο φοιτητής αναμένεται:

- Να γνωρίσει τις βασικές έννοιες και αρχές των Επιστημών της Αγωγής και συνεπώς να κατανοήσει το πώς αυτές οριοθετούν την οργάνωση και την άσκηση του διδακτικού έργου.
- Να εμβαθύνει στις θεωρητικές βάσεις της αγωγής και του διδακτικού έργου μελετώντας τις ιστορικές, φιλοσοφικές, ψυχολογικές και κοινωνιολογικές διαστάσεις της αγωγής και μάθησης.
- Να κατανοήσει το ρόλο του σχολείου στο σύγχρονο κόσμο και ειδικότερα την αποστολή του στο να υποβοηθήσει την πνευματική ανάπτυξη παιδιών της σχολικής ηλικίας.
- Να προαγάγει τις ιδέες της διαπολιτισμικότητας, της συνεργασίας και της αλληλοκατανόησης.
- Να αποκτήσει τις διδακτικές δεξιότητες που απαιτούνται για την αποτελεσματική οργάνωση και διεξαγωγή της διδασκαλίας στο δημοτικό σχολείο, καθώς και για την καλλιέργεια της αυτενέργειας και της δημιουργικότητας των παιδιών σχολικής ηλικίας.
- Να αναπτύξει τη δεξιότητα έρευνας και το πνεύμα ελεύθερης αναζήτησης της γνώσης.
- Να λειτουργήσει ως φορέας βελτίωσης της κοινωνικής ζωής και της γενικότερης ανάπτυξης του περιγυρου στο οποίο θα εργάζεται.

### Διάρκεια σπουδών

Τέσσερα (4) έτη για την απόκτηση Πτυχίου (Bachelor Degree).

ΑΝΑΛΥΤΙΚΟ ΠΡΟΓΡΑΜΜΑ ΣΠΟΥΔΩΝ

ΚΥΚΛΟΣ Α: ΕΠΙΣΤΗΜΕΣ ΑΓΩΓΗΣ ΚΑΙ ΨΥΧΟΛΟΓΙΑΣ

Υποχρεωτικά μαθήματα

EDUS-100	Εισαγωγή στις Επιστήμες Αγωγής
EDUS-110	Εξελικτική Ψυχολογία
EDUS-200	Θεωρία και Μεθοδολογία της Διδασκαλίας
EDUS-204	Εισαγωγή στην Εκπαιδευτική Έρευνα
EDUS-207	Εισαγωγή στην Ειδική Εκπαίδευση

Επιλεγόμενα από Επιστήμες Αγωγής

EDUS-105	Ιστορία της Εκπαίδευσης
EDUS-205	Κοινωνιολογία της Εκπαίδευσης
EDUS-301	Οργάνωση και Διοίκηση της Εκπαίδευσης
EDUS-305	Φιλοσοφία της Παιδείας
EDUS-401	Συγκριτική Παιδαγωγική
EDUS-404	Αναλυτικά Προγράμματα και Σχολικά Εγχειρίδια
EDUS-406	Εισαγωγή στην Εκπαιδευτική Αξιολόγηση
EDUS-499	Πτυχιακή Εργασία

Επιλεγόμενα από Ψυχολογία

EDUS-21 1	Εκπαιδευτική Ψυχολογία
EDUS-31 1	Γνωστική Ψυχολογία και Ανάπτυξη
EDUS-312	Θεωρίες Μάθησης
EDUS-313	Κοινωνική Ψυχολογία

ΚΥΚΛΟΣ Β: ΣΠΟΥΔΕΣ ΠΕΡΙΕΧΟΜΕΝΟΥ

Υποχρεωτικά μαθήματα

EDUS-120	Θεωρία της Γλώσσας
EDUS-121	Νεοελληνική Γλώσσα Ι
EDUE-131	Βασικές Έννοιες των Μαθηματικών στο Δημοτικό σχολείο
EDUE-150	Τέχνη στο Δημοτικό Σχολείο
EDUE-160	Μουσική Αγωγή στο Δημοτικό Σχολείο
EDUS-170	Εισαγωγή στην Επιστήμη της Πληροφορικής
EDUS-206	Στατιστική στην Εκπαίδευση
EDUE-240	Βασικές Έννοιες των Φυσικών Επιστημών στο Δημοτικό Σχολείο
EDUE-245	Αρχές και Μέθοδοι Ιστορίας
EDUE-246	Εισαγωγή στη Γεωγραφία
EDUS-247	Χριστιανική Αγωγή
EDUE-255	Φυσική Αγωγή στο Δημοτικό Σχολείο

Επιλεγόμενα

<b>Γλώσσα:</b>	<b>Ένα από τα ακόλουθα</b>
EDUE-220	Νεοελληνική Λογοτεχνία
EDUE-320	Παιδική Λογοτεχνία στο Δημοτικό Σχολείο

Μαθηματικά: Ένα από τα ακόλουθα

EDUE-132	Θέματα Σύγχρονων Μαθηματικών
EDUE-231	Επίλυση Προβλήματος στο Δημοτικό Σχολείο

Φυσικές Επιστήμες: Ένα από τα ακόλουθα

EDUE-140	Πειραματική Μελέτη των Φυσικών Επιστημών στο Δημοτικό Σχολείο
EDUE-141	Περιβάλλον και Ζωντανοί Οργανισμοί στο Δημοτικό Σχολείο
EDUE-142	Περιβαλλοντικά Θέματα στο Δημοτικό Σχολείο

Τέχνες: Ένα από τα ακόλουθα

EDUE-350	Εικαστικές Έννοιες και Εφαρμογές στο Δημοτικό Σχολείο
EDUE-361	Εργαστηριακές Προσεγγίσεις στη Μουσική Εκπαίδευση στο Δημοτικό Σχολείο

ΚΥΚΛΟΣ Γ: ΔΙΔΑΚΤΙΚΗ ΜΕΘΟΔΟΛΟΓΙΑ ΚΑΙ ΣΧΟΛΙΚΗ ΕΜΠΕΙΡΙΑ

Υποχρεωτικά μαθήματα

EDUE-226	Διδασκαλία Πρώτης Ανάγνωσης
EDUE-227	Διδασκαλία Ελληνικής Γλώσσας
EDUS-265	Εκπαιδευτική Τεχνολογία
EDUE-297	Σχολική Εμπειρία Ι
EDUE-331	Διδασκαλία των Μαθηματικών στο Δημοτικό Σχολείο

Credits ECTS Credits

3 5  
3 5  
3 5  
3 5  
3 5  
3 5  
15 25

3 5  
3 5  
3 5  
3 5  
3 5  
3 5  
6 10  
12 20

3 5  
3 5  
3 5  
3 5  
6 10

3 6  
3 6  
3 6  
3 4  
3 4  
3 4  
3 6  
3 6  
2 3  
2 3  
2 2  
3 4  
33 54

3 6  
3 6  
3 6

3 6  
3 6  
3 6

3 6  
3 6  
3 6  
3 6

3 6  
3 6  
3 6

2 4  
3 4  
2 6  
3 3  
3 5

ΑΝΑΛΥΤΙΚΟ ΠΡΟΓΡΑΜΜΑ ΣΠΟΥΔΩΝ

EDUE-340	Διδασκαλία των Φυσικών Επιστημών στο Δημοτικό Σχολείο
EDUE-345	Διδασκαλία Κοινωνικών Θεμάτων
EDUE-397	Σχολική Εμπειρία ΙΙ
EDUE-497	Σχολική Εμπειρία ΙΙΙ

ΚΥΚΛΟΣ Δ: ΕΙΔΙΚΕΥΣΗ

Υποχρεωτικά - Επιλογή μιας περιοχής και συμπλήρωση 24 ECTS Γλώσσα

EDUS-221	Νεοελληνική Γλώσσα ΙΙ
EDUS-222	Νεότερη Κυπριακή Λογοτεχνία
EDUS-225	Αγωγή Λόγου
EDUS-321	Ελληνική Γραμματεία και Πολιτισμός
EDUS-322	Ειδικά Θέματα Λογοτεχνίας
EDUS-325	Θεατρική Αγωγή και Θεατρικό Παιγνίδι

Το μη επιλεγέν μάθημα Γλώσσας από τα επιλεγόμενα του Κύκλου Β (Σπουδές Περιεχομένου)

Μαθηματικά/Φυσικές Επιστήμες

EDUE-431	Ειδικά Θέματα Διδακτικής των Μαθηματικών
EDUS-432	Η χρήση Σύγχρονης Τεχνολογίας στη Διδακτική των Μαθηματικών
EDUS-440	Σύγχρονες Τάσεις στη Διδακτική των Φυσικών Επιστημών
EDUE-441	Πληροφορική Υποστήριξη για τις Φυσικές Επιστήμες

Τα μη επιλεγέντα μαθήματα Μαθηματικών και Φυσικών Επιστημών από τα επιλεγόμενα του Κύκλου Β (Σπουδές Περιεχομένου)

Τέχνες

EDUS-250	Ιστορία της Τέχνης
EDUS-260	Δημιουργικότητα στη Μουσική Εκπαίδευση
EDUS-326	Δημιουργικό Θέατρο
EDUS-362	Σύγχρονες Προσεγγίσεις και Προοπτικές στη Μουσική Εκπαίδευση
EDUS-450	Ανάλυση Έργων Τέχνης

Διαπολιτισμική Εκπαίδευση/Ειδική Εκπαίδευση

EDUS-208	Μορφές ειδικών εκπαιδευτικών αναγκών
EDUS-280	Θέματα Διαπολιτισμικής Αγωγής
EDUS-307	Ειδικές Ανάγκες στο Συνηθισμένο Σχολείο
EDUS-380	Ευρωπαϊκή και Διαπολιτισμική Διάσταση στην Εκπαίδευση
EDUS-381	Διγλωσσία και Δίγλωσση Εκπαίδευση
EDUS-407	Προβλήματα Μάθησης και Συμπεριφοράς

ΚΥΚΛΟΣ Ε: ΓΕΝΙΚΗ ΜΟΡΦΩΣΗ

Επιλογή τεσσάρων μαθημάτων από τον παρακάτω κατάλογο:

ANTH-105	Πολιτισμική Ανθρωπολογία
DES-260	Photography Ι
EDUS-145	Ιστορία της Κύπρου
EDUS-186	Εισαγωγή στη Φιλοσοφία
EDUS-148	Ηθική
EDUS-248	Χριστιανική Ηθική και Σύγχρονος Κόσμος
EDUS-346	Κοινωνιολογία της Θρησκείας
EDUS-347	Κοινωνιολογία-Ψυχολογία της Οικογένειας
ENGL-102	Introduction to Western World Literature
EUS-105	Introduction to the European Union
EUS-201	European Geography
EUS-210	European Cultures
LALI-120	Introduction to Fiction
PSY-1 10	General Psychology Ι
PSY250	Psychology of Personality
PSY-330	Psychology of Gender

ΚΥΚΛΟΣ ΣΤ: ΞΕΝΗ ΓΛΩΣΣΑ

Υποχρεωτικά

EDUS-175	Αγγλική Γλώσσα Ι
EDUS-275	Αγγλική Γλώσσα ΙΙ

Σύνολο

Credits ECTS Credits

3 6  
2 6  
4 2  
5 10  
27 47

3 6  
3 6  
3 6  
3 6  
3 6  
3 6

3 6  
3 6  
3 6  
3 6

3 6  
3 6  
3 6  
3 6  
3 6

3 6  
3 6  
3 6  
3 6  
3 6  
3 6  
12 24

3 6  
3 6  
3 6  
3 6  
3 6  
3 6  
3 6  
3 6  
3 6  
3 6  
3 6  
3 6  
3 6  
3 6  
12 24

3 6  
3 6  
6 12

135 240



## Μεταπτυχιακές Σπουδές στις Επιστήμες Αγωγής

### Εισαγωγή

Οι μεταπτυχιακές σπουδές αναμένεται να οδηγήσουν το φοιτητή/τρια σε διεξοδική γνώση του αντικειμένου της κατεύθυνσης που θα επιλέξει, αλλά επίσης και στην απόκτηση ερευνητικής δεξιότητας, οδηγώντας στο σκεπτόμενο άνθρωπο και στον παιδαγωγό επιστήμονα και υλοποιώντας το αξίωμα της διάβιου εκπαίδευσης που απαιτεί ο 21ος αιώνας. Συνακόλουθα, μέσα από την αλληλεπίδραση φοιτητών και καθηγητών, δημιουργούνται ακαδημαϊκές κοινότητες, με απώτερο στόχο την παραγωγή γνώσης και την προαγωγή της επιστήμης. Αναμφίβολα, η ακαδημαϊκή κουλτούρα των μεταπτυχιακών σπουδών που έχει διαμορφωθεί στη Σχολή επηρεάζει θετικά την αυτοπραγμάτωση του φοιτητή.

### Πρόγραμμα Σπουδών

Η Σχολή προσφέρει μεταπτυχιακό πρόγραμμα επιπέδου Master και Διδακτορικού στις Επιστήμες Αγωγής με τις παρακάτω κατευθύνσεις:

#### Επίπεδο Master

- Εκπαιδευτική Ηγεσία και Διοίκηση
- Θεωρία, Πρακτική και Αξιολόγηση Διδασκαλίας
- Ειδική Εκπαίδευση

#### Διδακτορικό Επίπεδο

- Εκπαιδευτική Ηγεσία και Διοίκηση
- Θεωρία, Πρακτική και Αξιολόγηση Διδασκαλίας

### ΜΕΤΑΠΤΥΧΙΑΚΟ ΠΡΟΓΡΑΜΜΑ ΕΠΙΠΕΔΟΥ ΜΑΣΤΕΡ ΕΚΠΑΙΔΕΥΤΙΚΗ ΗΓΕΣΙΑ ΚΑΙ ΔΙΟΙΚΗΣΗ

#### Σκοπός

Επιδίωξη της κατεύθυνσης είναι να συμβάλει στην αναμόρφωση της διοίκησης των σχολείων και γενικότερα της εκπαίδευσης, προετοιμάζοντας εκπαιδευτικούς ηγέτες, οι οποίοι θα είναι ιδεολογικά και τεχνοκρατικά έτοιμοι να προβούν σε βελτιωτικές προσπάθειες, μεγιστοποιώντας, ταυτόχρονα, την αξιοποίηση του ανθρώπινου δυναμικού και των υλικών πόρων που έχουν στη διάθεσή τους. Οι γενικοί σκοποί του προγράμματος είναι οι εξής:

- Να προετοιμάσει ηγετικά στελέχη για την εκπαίδευση τα οποία θα είναι σε θέση να αντιλαμβάνονται το πλαίσιο μέσα στο οποίο λειτουργεί η εκπαίδευση και, επομένως, να ενεργούν έλλογα και κριτικά κατά την άσκηση του ρόλου που αναλαμβάνουν.
- Να δημιουργήσει το πλαίσιο αναφοράς και να προσφέρει ευκαιρίες εξάσκησης των φοιτητών σε δεξιότητες οργάνωσης και διοίκησης.
- Να προετοιμάσει ηγετικά στελέχη για την εκπαίδευση, τα οποία από τη μια θα είναι κριτικοί αναγνώστες ερευνών και από την άλλη ικανοί να σχεδιάσουν και να πραγματοποιήσουν τη δική τους έρευνα είτε σε επίπεδο σχολείου είτε σε επίπεδο εκπαιδευτικής περιφέρειας.

#### Στόχοι

Μετά την ολοκλήρωση του προγράμματος ο φοιτητής/τρια αναμένεται:

- Να κατανοεί βασικές έννοιες, αρχές και μοντέλα εκπαιδευτικής διοίκησης και ηγεσίας.
- Να αντιλαμβάνεται τη σχολική μονάδα ως ανοικτό σύστημα, το οποίο από τη μια βρίσκεται σε διαλεκτική σχέση με το ευρύτερο περιβάλλον μέσα στο οποίο λειτουργεί και από την άλλη ρυθμίζει ορθολογιστικά τη δράση του για αξιοποίηση των επιρροών που δέχεται, μέσα από τη μεθοδικότητα των διαδικασιών που ακολουθεί με στόχο τη μεγιστοποίηση της αποτελεσματικότητάς του.
- Να αντιλαμβάνεται τη δυναμική της ομάδας και να αξιοποιεί το ανθρώπινο δυναμικό του σχολικού οργανισμού με σκοπό τη μετατροπή του σε μανθάνουσα κοινότητα.
- Να αναπτύξει δεξιότητες οργάνωσης, διοίκησης και ηγεσίας όπως: επικοινωνία, λήψη αποφάσεων, προγραμματισμό οργάνωση και προεδρία συνεδρίας, ανάπτυξη προσωπικού, αξιολόγηση προγραμμάτων και σχολικού έργου.
- Να εμβαθύνει στη θεωρία και τη μεθοδολογία εισαγωγής καινοτομιών στην εκπαίδευση, στην παρακολούθηση και αξιολόγηση της διδασκαλίας, στην αξιολόγηση προσωπικού, στην αξιολόγηση προγραμμάτων και σχολικού έργου.

## Μεταπτυχιακό Πρόγραμμα Επιπέδου Master Master in Education Sciences

- Να μελετά σε βάθος θεωρητικά θέματα της εκπαίδευσης, όπως αυτά προκύπτουν μέσα από τη φιλοσοφική, κοινωνιολογική και ψυχολογική θεώρησή της.
- Να αξιοποιεί τα αποτελέσματα ερευνών, αναφορικά με την άσκηση ρόλων στην εκπαίδευση και την αποτελεσματικότητα της εκπαιδευτικής διαδικασίας. Ταυτόχρονα, θα είναι ικανός να προγραμματίζει και να ολοκληρώνει έρευνα δράσης για σκοπούς αυτοβελτίωσης.

### ΘΕΩΡΙΑ, ΠΡΑΚΤΙΚΗ ΚΑΙ ΑΞΙΟΛΟΓΗΣΗ ΔΙΔΑΣΚΑΛΙΑΣ

#### Σκοπός

Γενική επιδίωξη της κατεύθυνσης είναι η προώθηση ποιοτικής διδασκαλίας μέσα από παιδαγωγική καθοδήγηση και ανάπτυξη προσωπικού, καθώς και αξιολόγηση της διδασκαλίας και των μαθησιακών αποτελεσμάτων.

#### Στόχοι

Αναμένεται ότι ο φοιτητής/τρια που θα ακολουθήσει την εν λόγω κατεύθυνση θα είναι σε θέση:

- Να προωθεί και να στηρίζει ποιοτική διδασκαλία μέσα από την ανάλυση κοινωνιολογικών, φιλοσοφικών και ψυχολογικών παραδοχών αναφορικά με την οργάνωση, διεξαγωγή και αξιολόγηση της διδασκαλίας.
- Να συμβάλλει στον εκσυγχρονισμό της διδασκαλίας, ασκώντας καθοδηγητικό και συμβουλευτικό ρόλο τόσο ως προς την ανάπτυξη προγραμμάτων σε επίπεδο σχολικής μονάδας όσο και ως προς την οργάνωση, διεξαγωγή και αξιολόγηση της διδασκαλίας.
- Να εμβαθύνει στα πορίσματα ερευνών καθώς και σε μεθοδολογικά ζητήματα αναφορικά με την οργάνωση και διεξαγωγή της διδασκαλίας.
- Να αξιοποιεί τη νεότερη τεχνολογία για σκοπούς διδασκαλίας και μάθησης.
- Να εμβαθύνει σε θέματα τεχνολογίας τα οποία σχετίζονται με θέματα κατασκευής δοκιμών επιτευγμάτων, ανάλυσης και τεκμηρίωσης των μαθησιακών αποτελεσμάτων και παρακολούθησης της ακαδημαϊκής προόδου των μαθητών.
- Να εφαρμόζει ποικιλία τεχνικών για συστηματική παρατήρηση και αξιολόγηση της διδασκαλίας.

- Να εμβαθύνει σε θέματα τεχνολογίας, τα οποία σχετίζονται με την παιδαγωγική καθοδήγηση και την ανάπτυξη προσωπικού.
- Να ασκεί ρόλο «καταλύτη» σε θέματα ποιοτικής διδασκαλίας, σχολικής κουλτούρας και σχολικού οράματος, καθώς και ανάπτυξης της σχολικής μονάδας, ως συνόλου.
- Να συμβάλλει στην ποιοτική αναβάθμιση της σχολικής ζωής, αξιοποιώντας έννοιες και αρχές της φιλοσοφίας, κοινωνιολογίας, ανθρωπολογίας και ψυχολογίας.
- Να εξετάζει κριτικά τα αποτελέσματα εκπαιδευτικών ερευνών και τις προεκτάσεις τους στην καθημερινή εργασία της σχολικής μονάδας και να οργανώνει τη δική του/της ερευνητική προσπάθεια για έρευνα δράσης.





## Μεταπτυχιακό Πρόγραμμα Επιπέδου Master Master in Education Sciences

### ΕΙΔΙΚΗ ΕΚΠΑΙΔΕΥΣΗ

#### Σκοπός

Γενικός σκοπός της κατεύθυνσης είναι να βοηθήσει το φοιτητή να εμβαθύνει στις σύγχρονες τάσεις της ειδικής εκπαίδευσης τόσο από θεωρητική όσο και από πρακτική άποψη.

#### Στόχοι

Αναμένεται ότι ο φοιτητής που θα παρακολουθήσει την κατεύθυνση αυτή θα είναι σε θέση:

- Να γνωρίζει τις σύγχρονες απόψεις για την ειδική εκπαίδευση και να τις αντιμετωπίζει θετικά.
- Να κατανοεί τη σημασία της συνεκπαίδευσης-συμπερίληψης και να αποδέχεται τη φιλοσοφία της.
- Να γνωρίσει διάφορα εργαλεία για τον εντοπισμό παιδιών με ειδικές ανάγκες και να ασκηθεί στη χρήση τους.
- Να εισηγείται και να εφαρμόζει ο ίδιος κατάλληλα εκπαιδευτικά προγράμματα για την αντιμετώπιση συγκεκριμένων εκπαιδευτικών αναγκών.
- Να βοηθά συναδέλφους του εκπαιδευτικούς, που διδάσκουν σε συνηθισμένες τάξεις, να επιλύουν προβλήματα που αντιμετωπίζουν παιδιά με ειδικές εκπαιδευτικές ανάγκες.
- Να εξετάζει κριτικά τα αποτελέσματα ερευνών που σχετίζονται με την ειδική εκπαίδευση.
- Να αποκτήσει το επιστημονικό υπόβαθρο για τη διεξαγωγή μελετών στην ειδική εκπαίδευση.

#### Περιεχόμενο σπουδών

Το μεταπτυχιακό Πρόγραμμα στις Επιστήμες Αγωγής και για τις τρεις κατευθύνσεις υλοποιείται μέσα από τους ακόλουθους κύκλους μαθημάτων:

- Μαθήματα κοινού κορμού σε ποσοστό 30% του προγράμματος.
- Μαθήματα κατεύθυνσης, υποχρεωτικά και επιλεγόμενα, σε ποσοστό 60% του προγράμματος.
- Σεμινάρια σε ποσοστό 10% του προγράμματος.
- Δυο μαθήματα κατεύθυνσης μπορούν να αντικατασταθούν με την εκπόνηση μεταπτυχιακής εργασίας.
- Τόσο στα μαθήματα κοινού κορμού, όσο και στα μαθήματα κατεύθυνσης, ο φοιτητής έχει τη δυνατότητα επιλογής μαθημάτων, διευθέτηση η οποία του επιτρέπει να εμβαθύνει στους τομείς ενδιαφερόντων του.

#### Διάρκεια σπουδών

Το πρόγραμμα μπορεί να συμπληρωθεί σε τρία εξάμηνα σπουδών με πλήρη φοίτηση ή με μερική φοίτηση η οποία δεν θα υπερβαίνει τα τέσσερα έτη.

Μεταπτυχιακό Πρόγραμμα  
επιπέδου Master  
Master in Education Sciences

ΑΝΑΛΥΤΙΚΟ ΠΡΟΓΡΑΜΜΑ ΣΠΟΥΔΩΝ		ECTS Credits
<b>A. ΜΑΘΗΜΑΤΑ ΚΟΙΝΟΥ ΚΟΡΜΟΥ</b> <i>(Δυο μαθήματα από τον Κύκλο Α και ένα από τον Κύκλο Β)</i> <i>Κύκλος Α: Έρευνα και Αξιολόγηση</i>		27
EDUC-510 B	Εκπαιδευτική Έρευνα: Αρχές και Μέθοδοι Ποιοτικής και Ποσοτικής Έρευνας	9
EDUC-511 B	Αρχές και Μέθοδοι Ποιοτικής Έρευνας	9
EDUC-512 B	Ποσοτική Έρευνα και Εκπαιδευτική Στατιστική	9
EDUC-610 A	Μέτρηση και Αξιολόγηση στην Εκπαίδευση	9
EDUC-611	Προκεχωρημένες Μέθοδοι Ποιοτικής Έρευνας	9
EDUC-612 A	Ανώτερες Μορφές Στατιστικής Ανάλυσης	9
<i>Κύκλος Β: Θεωρητικές Βάσεις της Εκπαίδευσης</i>		
EBUC-500	Φιλοσοφικές Διαστάσεις στην Εκπαίδευση	9
EBUC-501 A	Ψυχολογικές Διαστάσεις στην Εκπαίδευση	9
EBUC-502 A	Κοινωνιολογικές Διαστάσεις στην Εκπαίδευση	9
EBUC-503	Εκπαιδευτικά Κινήματα και Νεωτερισμοί	9
EDUC-504	Συγκριτική Παιδαγωγική	9
EDUC-601	Μάθηση και Νόηση	9
<b>II. ΜΑΘΗΜΑΤΑ ΚΑΤΕΥΘΥΝΣΗΣ</b> <i>ΚΑΤΕΥΘΥΝΣΗ Α: ΕΚΠΑΙΔΕΥΤΙΚΗ ΗΓΕΣΙΑ ΚΑΙ ΔΙΟΙΚΗΣΗ</i> <i>Υποχρεωτικά μαθήματα</i>		27
ΕοUC-570	Έννοιες, Αρχές και Μοντέλα Εκπαιδευτικής Διοίκησης*	9
EDUC-571	Οργάνωση και Διοίκηση Σχολείου	9
EDUC-572	Παρατήρηση και Αξιολόγηση της Διδασκαλίας	9
<i>Μαθήματα περιορισμένης επιλογής**</i> <i>(Τρία μαθήματα από τα παρακάτω ή δύο και ένα μάθημα άλλης κατεύθυνσης)</i>		27
EDUC-553 A	Εκπαιδευτική Διοίκηση και Τεχνολογία	9
EDUC-568	Μοντέλα Εκπαιδευτικής Αποτελεσματικότητας	9
EDUC-573	Αποτελεσματικότητα και Βελτίωση Σχολείου	9
EDUC-574	Εισαγωγή Καινοτομιών στην Εκπαίδευση	9
EDUC-575	Αρχές και Μοντέλα Επιμόρφωσης και Ανάπτυξης Προσωπικού	9
EDUC-576	Αξιολόγηση Προγραμμάτων και Σχολικού Έργου	9
EDUC-577	Προγραμματισμός και Λήψη Αποφάσεων στην Εκπαίδευση	9
EDUC-578 A	Πολιτική Δημοκρατία και Εκπαιδευτική Ηγεσία	9
EDUC-579	Οργανωτική Συμπεριφορά και Ηγεσία	9
EDUC-671	Εκπαιδευτική Πολιτική	9
EDUC-697	Εξατομικευμένη Μελέτη	9
<b>ΚΑΤΕΥΘΥΝΣΗ Β: ΘΕΩΡΙΑ, ΠΡΑΚΤΙΚΗ ΚΑΙ ΑΞΙΟΛΟΓΗΣΗ ΔΙΔΑΣΚΑΛΙΑΣ</b> <i>Υποχρεωτικά μαθήματα</i>		27
EDUC-560B	Θεωρία και Μεθοδολογία της Διδασκαλίας (προκεχωρημένο)*	9
EDUC-533B	Βασικές Αρχές και Διαδικασίες Ανάπτυξης και Αξιολόγησης Προγραμμάτων	9
EDUC-572	Παρατήρηση και Αξιολόγηση της Διδασκαλίας	9
<i>Μαθήματα περιορισμένης επιλογής**</i> <i>(Τρία μαθήματα από τα παρακάτω ή δύο και ένα μάθημα άλλης κατεύθυνσης)</i>		27
EDUC-532 A	Σχολικά Βιβλία: Συγγραφή, Αξιολόγηση, Έρευνα	9
EDUC-541 A	Θεωρία και Πρακτική της Διαπολιτισμικής Εκπαίδευσης	9
EDUC-551 A	Νέες Τεχνολογίες και Διδασκαλία	9
EDUC-561	Παιδαγωγική και Διδακτική Καθοδήγηση	9
EDUC-568	Μοντέλα Εκπαιδευτικής Αποτελεσματικότητας	9
EDUC-569	Ποιοτική Διδασκαλία: Ερευνητικές Προσεγγίσεις και Αποτελέσματα	9
EDUC-575	Αρχές και Μοντέλα Επιμόρφωσης και Ανάπτυξης Προσωπικού	9
EDUC-697	Εξατομικευμένη Μελέτη	9
<b>ΚΑΤΕΥΘΥΝΣΗ Γ: ΕΙΔΙΚΗ ΕΚΠΑΙΔΕΥΣΗ</b> <i>Υποχρεωτικά μαθήματα</i>		27
EDUC-521	Μορφές Ειδικών Εκπαιδευτικών Αναγκών*	9
EDUC-523 B	Ψυχομετρικές Μέθοδοι στην Ειδική Εκπαίδευση	9
EDUC-621	Παιδαγωγική της Συμπερίληψης	9

ΑΝΑΛΥΤΙΚΟ ΠΡΟΓΡΑΜΜΑ ΣΠΟΥΔΩΝ		ECTS Credits
<i>Μαθήματα περιορισμένης επιλογής**</i> <i>(Τρία μαθήματα από τα παρακάτω ή δύο και ένα μάθημα άλλης κατεύθυνσης)</i>		27
EDUC-522 A	Πρώιμη Υποστηρικτική Παρέμβαση - Συστημική Ανάλυση και Στήριξη	9
EDUC-524 B	Πολιτική και Πρακτική της Ειδικής Εκπαίδευσης	9
EDUC-526	Διδασκαλία Παιδιών με Ειδικές Ανάγκες στο Συννηθισμένο Σχολείο	9
EDUC-552 A	Εφαρμογές της Τεχνολογίας στην Ειδική Εκπαίδευση	9
EDUC-623	Ψυχοπαθολογία του Παιδιού	9
EDUC-624	Δυσλεξία: Έρευνες και Νεότερες Τάσεις	9
EDUC-626	Συναισθηματικά και Συμπεριφορικά Προβλήματα	9
EDUC-697	Εξατομικευμένη Μελέτη	9
<b>III. ΣΕΜΙΝΑΡΙΑ</b>		
EDUC-591	Σεμινάριο I: Θεματικά Πεδία της Κατεύθυνσης	9
EDUC-592	Σεμινάριο II: Οργάνωση και Ανάλυση Ποιοτικών Δεδομένων	3
EDUC-593	Σεμινάριο III: Οργάνωση και Ανάλυση Ποσοτικών Δεδομένων	3
<b>IV. ΜΕΤΑΠΤΥΧΙΑΚΗ ΕΡΓΑΣΙΑ</b>		
EDUC-699	Διατριβή Μάστερ	18
		<b>90</b>
<b>ΤΟ ΠΡΟΓΡΑΜΜΑ ΣΕ ΣΥΝΟΠΤΙΚΗ ΜΟΡΦΗ</b>		<b>ΣΧΗΜΑ Α</b> <b>ΣΧΗΜΑ Β</b>
Μαθήματα Κοινού Κορμού		27 27
Μαθήματα Κατεύθυνσης		
Υποχρεωτικά		27 27
Επιλεγόμενα		27 9
Σεμινάρια		9 9
Μεταπτυχιακή εργασία		- 18
<b>Σύνολο</b>		<b>90 90</b>



## Διδακτορικό Πρόγραμμα στις Επιστήμες Αγωγής PhD in Education Sciences

Διδακτορικό πρόγραμμα στις Επιστήμες Αγωγής  
με δύο κατευθύνσεις:

- Εκπαιδευτική Ηγεσία και Διοίκηση
- Θεωρία, Πρακτική και Αξιολόγηση Διδασκαλίας

### Σκοπός και Στόχοι του Προγράμματος

Το Πανεπιστήμιο Λευκωσίας προσφέρει αξιολογημένο-πιστοποιημένο Διδακτορικό Πρόγραμμα στις Επιστήμες Αγωγής με δύο κατευθύνσεις:

- Εκπαιδευτική Ηγεσία και Διοίκηση
- Θεωρία, Πρακτική και Αξιολόγηση Διδασκαλίας

Ο γενικός σκοπός του προγράμματος είναι να προετοιμάσει ερευνητές στην εκπαίδευση, οι οποίοι μπορούν να εργαστούν ως καταλύτες καινοτομιών και ανάπτυξης στον εργασιακό τους χώρο. Ο σκοπός αυτός μπορεί να πραγματοποιηθεί (α) με τη διδασκαλία μαθημάτων προκεχωρημένου επιπέδου στις Επιστήμες Αγωγής και (β) με την απόκτηση ερευνητικών δεξιοτήτων. Ο παραπάνω γενικός σκοπός αναλύεται σε επίμερους στόχους όπως:

- Βαθιά κατανόηση των τάσεων που επικρατούν στο γνωστικό αντικείμενο που επιλέγει ο υποψήφιος διδάκτορας και στις ερευνητικές προσεγγίσεις του.
- Προγραμματισμός και ολοκλήρωση έρευνας μεγάλης κλίμακας, ως αποτέλεσμα της οποίας προκύπτει παραγωγή νέας γνώσης και συνεισφορά στην ανάπτυξη των Επιστημών Αγωγής.
- Κατανόηση των προβλημάτων που υπεισέρχονται κατά την εισαγωγή καινοτομιών στην εκπαίδευση σε μικροεπίπεδο και μακροεπίπεδο.
- Προώθηση αλλαγής και ανάπτυξης στον εργασιακό χώρο.
- Ανάλυση ηγετικού ρόλου στον τομέα της ειδικότητας και στον εργασιακό χώρο.

### Σε ποιους απευθύνεται το Πρόγραμμα

Το πρόγραμμα απευθύνεται σε άτομα που κατέχουν μεταπτυχιακό δίπλωμα επιπέδου Master σε τομέα που εμπίπτει σε μια από τις δύο κατευθύνσεις του προγράμματος.

### Διάρκεια του Προγράμματος

Η ελάχιστη διάρκεια του προγράμματος είναι τρία ακαδημαϊκά έτη (έξι εξάμηνα σπουδών) και η μέγιστη οκτώ έτη (δεκαέξι εξάμηνα σπουδών).

### Γλώσσα Διδασκαλίας

Τα μαθήματα γίνονται στα ελληνικά. Στο πλαίσιο των μαθημάτων, ωστόσο, χρησιμοποιείται και αγγλική βιβλιογραφία.

Διδακτορικό Πρόγραμμα  
στις Επιστήμες Αγωγής  
PhD in Education Sciences

ΠΕΡΙΕΧΟΜΕΝΟ ΤΟΥ ΠΡΟΓΡΑΜΜΑΤΟΣ		
Το πρόγραμμα αποτελείται από 240 Ευρωπαϊκές Πιστωτικές Μονάδες (ΕΠΜ).		
Οι τομείς του προγράμματος είναι οι παρακάτω:	36	
• Μαθήματα προκεχωρημένου επιπέδου	9	45
• Σεμινάριο		30
• Περιεκτική εξέταση		
• Διατρίβη	30	
• Ερευνητική πρόταση	75	
• Συλλογή-ανάλυση δεδομένων	60	
• Συγγραφή		165
Σύνολο		240ΕΠΜ
ΜΑΘΗΜΑΤΑ	ΕΠΜ	
1. ΕΡΕΥΝΑ-ΑΞΙΟΛΟΓΗΣΗ		18
(Δύο υποχρεωτικά μαθήματα)		
EDUC-611 Προκεχωρημένες Μέθοδοι Ποιοτικής Έρευνας	9	
EDUC-612 Άνωτερες Μορφές Στατιστικής Ανάλυσης	9	
2. ΚΑΤΕΥΘΥΝΣΗ		18
2.1 ΕΚΠΑΙΔΕΥΤΙΚΗ ΗΓΕΣΙΑ ΚΑΙ ΔΙΟΙΚΗΣΗ		
Υποχρεωτικό μάθημα		
EDUC-670 Εκπαιδευτική Ηγεσία και Διοίκηση: Επιστημολογική Βάση και Ερευνητικές Προσεγγίσεις	9	
Επιλεγόμενο μάθημα (ένα μάθημα από τα μαθήματα της κατεύθυνσης σε μεταπτυχιακό επίπεδο)		
2.2 ΘΕΩΡΙΑ, ΠΡΑΚΤΙΚΗ ΚΑΙ ΑΞΙΟΛΟΓΗΣΗ ΔΙΔΑΣΚΑΛΙΑΣ		
Υποχρεωτικό μάθημα		
EDUC-660 Θεωρία, Πρακτική και Αξιολόγηση Διδασκαλίας: Επιστημολογική Βάση και Ερευνητικές Προσεγγίσεις	9	
Επιλεγόμενο μάθημα (ένα μάθημα από τα μαθήματα της κατεύθυνσης σε μεταπτυχιακό επίπεδο)		

\* Προσπαιτούμενο για όλα τα μαθήματα κατεύθυνσης  
\*\* Σε περίπτωση κατά την οποία ο φοιτητής επιλέγει να εκπονήσει μεταπτυχιακή εργασία απαλλάσσεται από δύο μαθήματα περιορισμένης επιλογής



**UNIVERSITY OF NICOSIA**  
**ΠΑΝΕΠΙΣΤΗΜΙΟ ΛΕΥΚΩΣΙΑΣ**

Λεωφ. Μακεδονίτισσας 46

T.K. 24005

1700 Λευκωσία

Tel.: +357-22-841500

Fax: +357-22-357481

E-mail: [admissions@unic.ac.cy](mailto:admissions@unic.ac.cy)

Website: [www.unic.ac.cy](http://www.unic.ac.cy)